



Comune di
scandiano



Relazione della Giunta al
Rendiconto della Gestione
2012

SOMMARIO

PREMESSA.....	3	5 - STATO DI ATTUAZIONE DEI PROGRAMMI	41
1 - QUADRO DI RIFERIMENTO	5	5.1 – QUADRO D'INSIEME DEI PROGRAMMI.....	42
1.1- TERRITORIO E AMBIENTE.....	6	5.2 – PROGRAMMA 1 - AMMINISTRAZIONE GENERALE E COMPITI ISTITUZIONALI	44
1.2 - POPOLAZIONE	7	5.3 – PROGRAMMA 2 - PROGRAMMAZIONE E GESTIONE DELLE RISORSE FINANZIARIE E TRIBUTARIE.....	63
1.3 - ORGANIZZAZIONE COMUNALE.....	9	5.4 - PROGRAMMA 3 - VALORIZZAZIONE, MANUTENZIONE DEL PATRIMONIO, GESTIONE DEL TERRITORIO E AMBIENTE	82
2 - GESTIONE COMPETENZA 2012.....	11	5.5 – PROGRAMMA 4 - SICUREZZA SOCIALE, ATTIVITA' CULTURALI E SPORTIVE, RELAZIONI INTERNAZIONALI	97
2.1 – RISULTANZE DEL BILANCIO DI PREVISIONE	12	5.6 - PROGRAMMA 5 - SERVIZI EDUCATIVI E SCOLASTICI.....	121
2.2 – VARIAZIONI EFFETTUATE NEL CORSO DELL'ESERCIZIO	13	6 - INDICATORI	125
2.3 – RISULTATI FINALI DELLA GESTIONE DI COMPETENZA	14	6.1 - ANALISI DEI DATI DI BILANCIO DELL'ENTE: ENTRATE	126
2.4 – ENTRATE CORRENTI	17	6.2 - ANALISI DEI DATI DI BILANCIO DELL'ENTE: SPESE.....	130
2.4.1 – ENTRATE TRIBUTARIE	18	6.3 - INDICATORI FINANZIARI DELL'ENTRATA	134
2.4.2 – ENTRATE DA TRASFERIMENTI	21	6.4 - INDICATORI FINANZIARI DELL'USCITA	139
2.4.3 – ENTRATE EXTRA-TRIBUTARIE	23	7 - CONTO ECONOMICO E CONTO DEL PATRIMONIO	141
2.5 – SPESE DI PARTE CORRENTE	25	7.1 - LA FORMAZIONE DEL CONTO ECONOMICO E CONTO DEL PATRIMONIO ATTRAVERSO IL PROSPETTO DI CONCILIAZIONE	142
2.6 – RISORSE PER INVESTIMENTI.....	28	7.1.1 - IL CONTO ECONOMICO.....	142
2.7 – SPESE DI INVESTIMENTO.....	29	7.1.2 - IL CONTO DEL PATRIMONIO	144
3 - GESTIONE RESIDUI 2012	33		
3.1 – RESIDUI ATTIVI	34		
3.2 – RESIDUI PASSIVI.....	35		
3.3 – RISULTATO FINALE DELLA GESTIONE CORRENTE.....	36		
4 - RISULTATO DI AMMINISTRAZIONE	37		
4.1 – AVANZO DI AMMINISTRAZIONE	38		

PREMESSA

Guardare oltre la crisi

La crisi, ormai non solo economica, ma anche politica e istituzionale del nostro paese, rimane il punto centrale dell'operare della amministrazione. Sotto due aspetti principalmente. Il primo sta nel fronteggiare le necessità quotidiane e le problematiche derivanti dalla mancanza di risorse, dalla normativa in rapido e disorganico cambiamento, dai cambiamenti nella struttura sociale e nei bisogni della gente, che evolvono con una velocità senza precedenti. Il secondo aspetto è quello di immaginare il futuro ente locale, una struttura che abbia per i territori e per i cittadini un significato ed un senso profondo nonostante la diminuzione di risorse e l'oggettiva riduzione delle competenze che il legislatore sta designando.

Ciò premesso, per venire al conto consuntivo 2012 la prima sottolineatura è sull'importo IMU. Nella pasticciata genesi di questo tributo è rimasta la questione di come colmare il gap fra il gettito stimato dal governo, e fondamento della manovra economica, e quello effettivamente riscosso. Il governo non vuole o non può rinunciare alle previsioni inscritte in bilancio e concordate con l'unione europea, ma d'altro canto il gettito reale è diverso a volte anche in maniera significativa. Per il nostro comune La differenza è intorno ai 200.000 euro, a fronte del quale abbiamo costituito un fondo rischi capiente il quale, stante le cifre ipotizzate ci consente una relativa tranquillità.

Nel bilancio di previsione 2012 ipotizzavamo una strategia di bilancio su più punti per fronteggiare il calo di risorse. Il provvedimento di più forte impatto era certamente quello dell'utilizzo di un avanzo di amministrazione, generato dalla soppressione di impegni non più realistici, per la riduzione del debito. A questo impegno è stato dato seguito con il rimborso anticipato di BOC per oltre 1.800.000 euro al 31/12/2012. Questa manovra che si somma ad una analoga di 600.000 euro nel 2011 porta un consistente beneficio sul pagamento delle rate di mutuo nel 2013, utilizzando risorse che il patto di stabilità ha immobilizzato. Se analizziamo l'andamento delle rate dei mutui cassa depositi, che rappresentano la quota di gran lunga più consistente del debito, nei prossimi anni possiamo osservare che nel giro di Breve il dato subirà autonomamente ulteriori cali arrivando ad importi che sarebbero stati, in altri tempi assolutamente sostenibili.

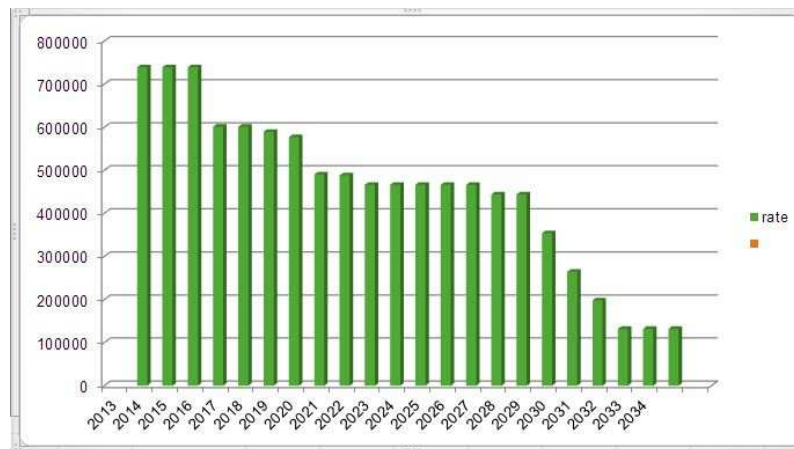

Uno degli altri punti qualificanti della strategia indicata era relativo alle dismissioni di cespiti immobiliari non strategici e anche su questo punto si sono avuti risultati significativi. Si è completata la cessione dei diritti di superficie presso il peep Riola, la vendita di appartamenti in Arceto, la cessione di ritagli di aree derivanti da frazionamenti e non utilizzabili. Inoltre è in corso la cessione di uno dei cespiti di via Longarone. Non trova invece acquirenti, data la situazione di mercato, la palazzina ex vigili urbani di via martiri della libertà.

Continua anche l'impegno sulla razionalizzazione dei consumi, anche se fortemente rallentato dal patto di stabilità, che fra i suoi paradossi ha anche quello di bloccare quegli investimenti che potrebbero avere riflesso positivo sulla spesa corrente.

Il risultato di bilancio deriva dalla continuazione della revisione straordinaria dei residui passivi già iniziata nel 2011. Fra i residui eliminati il più rilevante è quello relativo al restauro della Rocca per le medesime considerazioni espresse nel 2011, ma anche perché è ormai altamente probabile una revisione del patto di stabilità ed è vitale disporre di fondi per le urgenze relative alla sicurezza, ed al ripristino del patrimonio immobiliare e delle strade. .

Abbiamo quindi ancora una volta cercato di rendere il più consistente possibile l'avanzo di amministrazione per mobilitare risorse da destinare a fronteggiare i più urgenti bisogni attuali. Il lavoro sui residui attivi e passivi è stato propedeutico anche alla introduzione della nuova contabilità nel 2014, appuntamento che, almeno su questo fronte, ci vede ormai sufficientemente in linea con gli adempimenti.

Nel prosieguo è dato ampio rilievo all'equilibrio di bilancio. Si evidenziano qui, anche in seguito alle comunicazioni fatte alla commissione consiliare n1 a seguito del referto della corte dei conti, il quale pur non rilevando irregolarità, sottolineava gli aspetti di entrate considerate aleatorie per natura. L'iscrizione fra le entrate di questi cespiti avviene nel rispetto della legge, dell'andamento statistico, così come previsto dalla medesima corte, ma soprattutto nel rispetto dei principi di prudenza come evidenziano i prospetti seguenti nei quali gli accertamenti di entrata sono sempre stati superiori alle previsioni, e nel caso degli oneri di urbanizzazione non solo la previsione è inferiore all'entrata ma l'utilizzo effettivo si è dimostrato, ad eccezione del 2012, inferiore alla previsione.

ANNO	Oneri Urbanizzazione sulla parte corrente a preventivo	Oneri Urbanizzazione sulla parte corrente a consuntivo
2008	570.000,00	272.008,00
2009	467.000,00	382.818,78
2010	250.000,00	96.983,57
2011	200.000,00	60.000,00
2012	150.000,00	220.000,00

ANNO	Recupero evasione/elusione a preventivo (prev. Iniziali)	Recupero evasione/elusione a consuntivo (accertato)
2008	200.000,00	172.861,90
2009	125.000,00	246.018,05
2010	150.000,00	269.101,73
2011	250.000,00	240.076,11
2012	300.000,00	436.686,48

1 - QUADRO DI RIFERIMENTO

1.1- TERRITORIO E AMBIENTE

SUPERFICIE	Kmq.	49,2
ALTITUDINE SLM.	MINIMA	60
	MASSIMA	427
COMUNE SITUATO IN		ZONA PEDECOLLINARE
RILIEVI COLLINARI		M.TE EVANGELO
PARCHI	SUPERFICIE mq.	1.600.000
FIUMI E TORRENTI		TRESINARO
STRADE ESTERNE	Km.	45
STRADE INTERNE CENTRO ABITATO	Km.	121
FONTI DI INQUINAMENTO		SCARICHI FOGNARI, EMISSIONI GASSOSE
FONTE DI APPROVIGIONAMENTO		RETE AGAC
LUNGHEZZA RETE FOGNARIA KM.		156
GRADO DI DEPURAZIONE DELLE ACQUE REFLUE		91%
RETE ACQUEDOTTO	Km.	189
COMUNE NON SISMICO		

1.2 - POPOLAZIONE

ANDAMENTO DELLA POPOLAZIONE NEGLI ANNI

ANNO	POP.	NATI	MORTI	SALDO	IMMIG.	EMIG.	SALDO	VAR.
1995	22.372	178	195	-17	519	417	102	85
1996	22.506	174	220	-46	575	395	180	134
1997	22.549	199	208	-9	528	476	52	43
1998	22.571	195	246	-51	575	502	73	22
1999	22.689	200	183	17	648	547	101	118
2000	22.873	199	211	-12	677	481	196	184
2001	22.944	209	233	-24	592	497	95	71
2002	23.060	195	230	-35	666	515	151	116
2003*	23.129	208	270	-62	784	552	232	170
2004	23.332	219	186	33	785	615	170	203
2005	23.533	218	240	-22	779	556	223	201
2006	23.796	227	240	-13	888	612	276	263
2007	24.153	229	244	-15	958	586	372	357
2008	24.707	243	235	8	1.079	533	546	554
2009	24.822	246	274	-28	727	584	143	115
2010	25.074	248	233	15	844	607	237	252
2011*	24.797	239	218	21	754	606	148	169
2012	25.071	259	280	-21	1.065	770	295	274

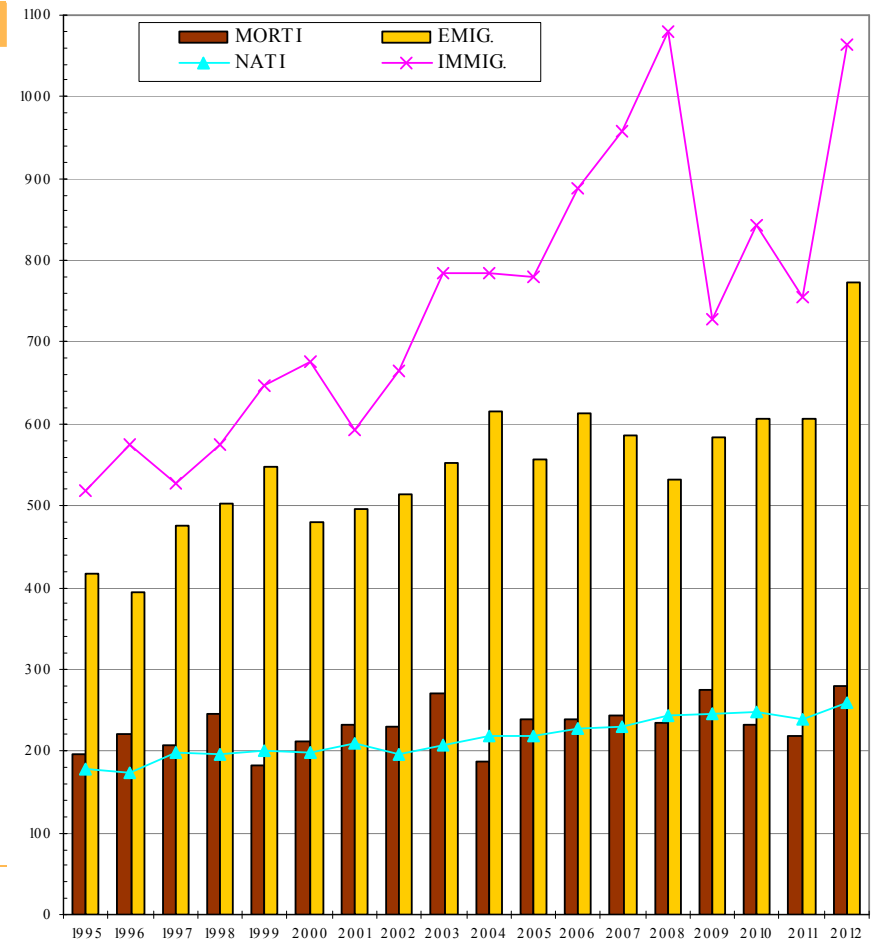

*i dati del 2003 e del 2011 sono quelli rilevati dal censimento generale della popolazione e correggono ed integrano i dati rilevati dalle strutture comunali

QUOZIENTI GENERICI DI NATALITA'E MORTALITA'

ANNO	POP.	NATI	MORTI	NATALITA' %	MORTALITA' %
1995	22.372	178	195	0,79	0,87
1996	22.506	174	220	0,77	0,98
1997	22.549	199	208	0,88	0,92
1998	22.571	195	246	0,86	1,08
1999	22.689	200	183	0,88	0,81
2000	22.873	199	211	0,87	0,92
2001	22.944	209	233	0,91	1,02
2002	23.060	195	230	0,85	1,00
2003	23.129	208	270	0,90	1,17
2004	23.332	219	186	0,94	0,80
2005	23.533	218	240	0,93	1,02
2006	23.796	227	240	0,95	1,01
2007	24.153	229	244	0,95	1,01
2008	24.707	243	235	0,98	0,95
2009	24.822	246	274	0,99	1,10
2010	25.074	248	233	0,99	0,93
2011	24.797	239	218	0,96	0,88
2012	25.071	259	280	1,03	1,12

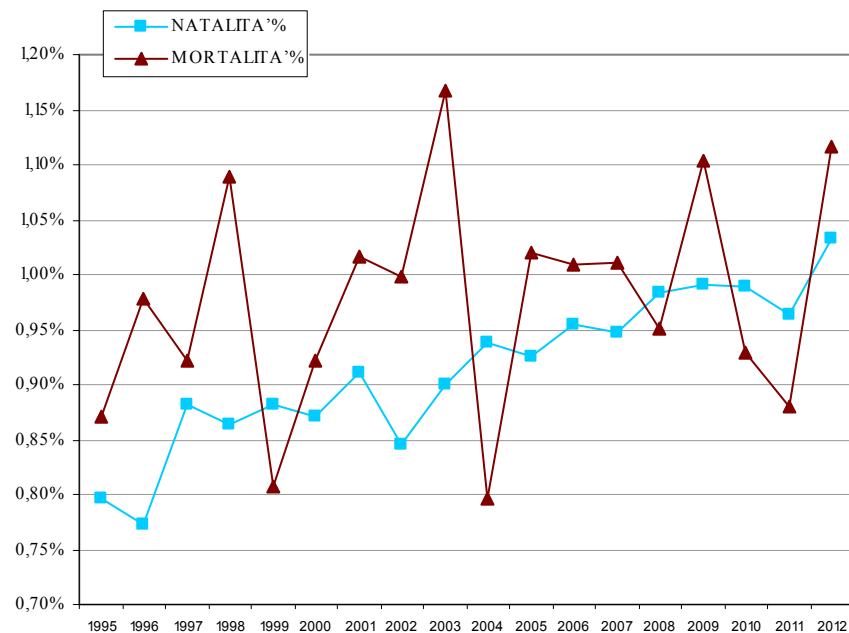

POPOLAZIONE STRANIERA RESIDENTE AL 31/12/12

	M	F	Tot
UNIONE EUROPEA	112	229	341
EUROPA Extra UE	357	461	818
AFRICA	418	364	782
ASIA	56	71	127
AMERICA	17	51	68
OCEANIA	1	0	1
TOTALE	961	1.176	2.137

1.3 - ORGANIZZAZIONE COMUNALE

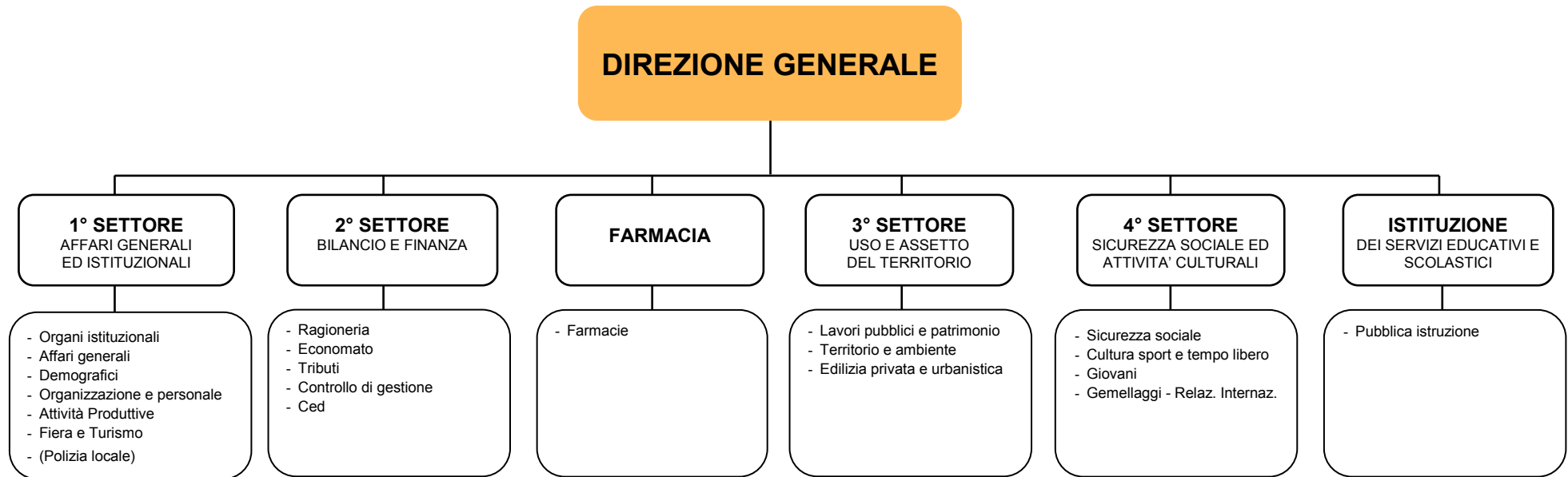

A fronte di un numero di personale complessivamente previsto in Pianta Organica di 169 addetti, i dipendenti in servizio di ruolo sono 138 + Direttore Generale, dettagliatamente suddivisi per categorie nel seguente modo (dati al 31/12/2012):

PERSONALE AL 31/12/2012

QUALIFICA FUNZIONALE	PREVISTI IN PIANTA ORGANICA	IN SERVIZIO TEMPO INDETRMINATO	IN SERVIZIO TEMPO DETERMINATO	DI CUI ALL'ISTITUZIONE
DIRIGENTI	6	2	4	1 (a T. Det.)
D3 - D4 - D5	12	7	1	1 (a T. Det.)
D1 -D2 - D3 - D4 eco	21	19	2	
C1 - C2 - C3	62	58	0	32
B3 - B4 - B5 - B6	35	26	1	3
B1 - B2 - B3 eco	31	25	1	13
A1 - A2 - A3	2	1		
TOTALI	169	138	9	50

* +Direttore Generale

Le assunzioni effettuate nel corso del 2012 sono state 1 per selezione pubblica concorsuale, le cessazioni 7 nelle diverse qualifiche funzionali.

Personale in servizio

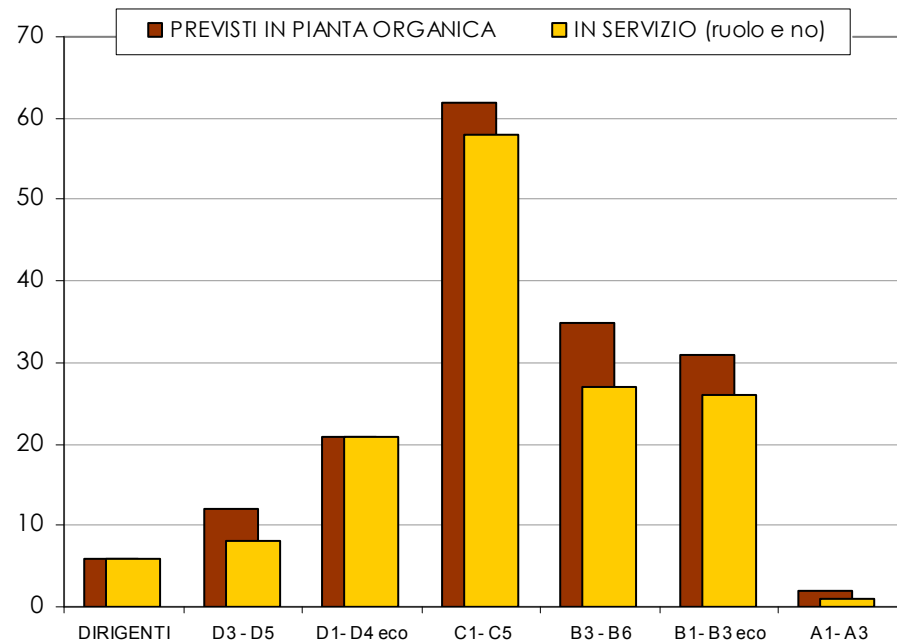
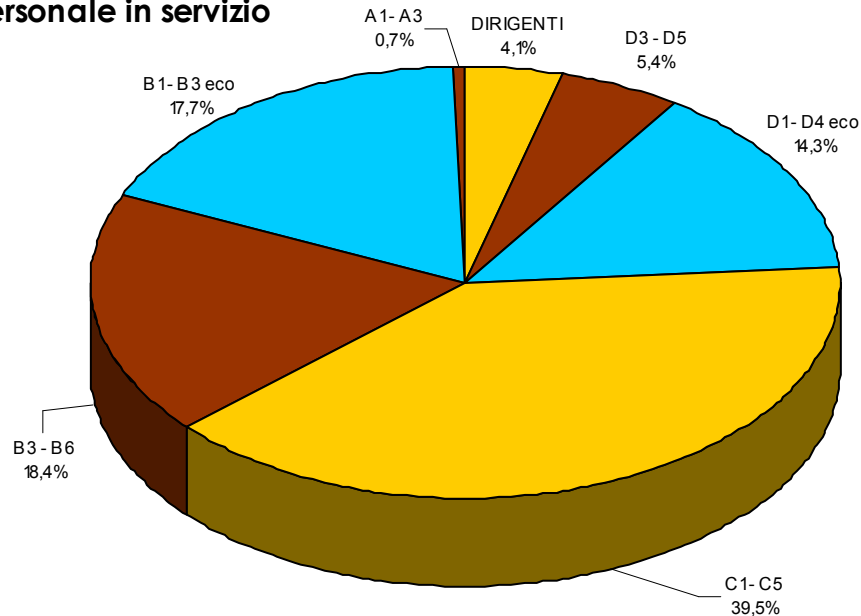

2 - GESTIONE COMPETENZA 2012

2.1 – RISULTANZE DEL BILANCIO DI PREVISIONE

Il bilancio di previsione per l'esercizio 2012 è stato deliberato dal Consiglio Comunale con atto n. 33 in data 27/03/2012, con le seguenti risultanze di entrata e di spesa:

ENTRATA		
TITOLO	DESCRIZIONE	IMPORTO
TITOLO I°	Entrate Tributarie	10.929.800,00
TITOLO II°	Entrate derivanti da contributi e trasferimenti correnti dello Stato, della Regione e di altri enti pubblici anche in rapporto all'esercizio di funzioni delegate dalla Regione	950.449,15
TITOLO III°	Entrate Extra –Tributarie	5.688.670,06
TITOLO IV°	Entrate derivanti da alienazioni, da trasferimenti di capitale e da riscossioni di crediti	2.676.000,00
TITOLO V°	Entrate derivanti da accensione prestiti	0,00
TITOLO VI°	Entrate da servizi per conto di terzi	3.164.521,43
TOTALE GENERALE ENTRATA		23.409.440,64

SPESA		
TITOLO	DESCRIZIONE	IMPORTO
TITOLO I°	Spese Correnti	16.707.569,01
TITOLO II	Spese in conto capitale	2.526.000,00
TITOLO III	spese per rimborso di prestiti	1.011.350,20
TITOLO IV°	Spese per servizi per conto di terzi	3.164.521,43
TOTALE GENERALE SPESA		23.409.440,64

2.2 – VARIAZIONI EFFETTUATE NEL CORSO DELL'ESERCIZIO

Nel corso dell'esercizio sono state apportate variazioni al bilancio per un importo complessivo pari a +€ **2.090.959,19**. Le risultanze finali risultano variare con una percentuale di aumento pari al **8,93%** dovute principalmente alle rettifiche operate nelle entrate correnti riguardanti il passaggio dall'Ici all'Imu con il conseguente incremento del gettito.

Sono stati effettuati inoltre prelievi dal fondo di riserva e adottati provvedimenti di storno finalizzati all'utilizzo di disponibilità esuberanti a beneficio di stanziamenti rivelatisi insufficienti in rapporto all'esigenze manifestatesi nel corso dell'anno.

VARIAZIONI ENTRATA

	PREVISIONI INIZIALI	VARIAZIONI	PREVISIONI DEFINITIVE	SCOST. %
Titolo I - Entrate Tributarie	10.929.800,00	276.440,00	11.206.240,00	2,53%
Titolo II - Entrate da trasferimenti correnti	950.449,15	-13.320,96	937.128,19	-1,40%
Titolo III - Entrate Extra -Tributarie	5.688.670,06	-145.530,26	5.543.139,80	-2,56%
Titolo IV - Entrate da alienazioni, trasferimenti di capitale, ecc.	2.676.000,00	8.190,10	2.684.190,10	0,31%
Titolo V - Entrate da accensione prestiti	0,00	0,00	0,00	
Titolo VI - Entrate da servizi per conto di terzi	3.164.521,43	0,00	3.164.521,43	0,00%
Avanzo di amm.ne applicato		1.965.180,31	1.965.180,31	100,00%
TOTALE	23.409.440,64	2.090.959,19	25.500.399,83	8,93%

VARIAZIONI SPESA

	PREVISIONI INIZIALI	VARIAZIONI	PREVISIONI DEFINITIVE	SCOST. %
Titolo I - Spese Correnti	16.707.569,01	289.040,89	16.996.609,90	1,73%
Titolo II - Spese in conto capitale	2.526.000,00	-71.235,95	2.454.764,05	-2,82%
Titolo III - Spese per rimborso di prestiti	1.011.350,20	1.873.154,25	2.884.504,45	185,21%
Titolo IV - Spese per servizi per conto di terzi	3.164.521,43	0,00	3.164.521,43	0,00%
TOTALE	23.409.440,64	2.090.959,19	25.500.399,83	8,93%

2.3 – RISULTATI FINALI DELLA GESTIONE DI COMPETENZA

Nel 2012 sono state accertate entrate per un importo complessivo pari a € **20.278.707,65** e impegnate spese per un importo complessivo pari a € **22.062.614,59**. In considerazione dell'avanzo di amministrazione 2011 applicato al presente bilancio pari a € 1.965.180,31 ne consegue un risultato di amministrazione derivante dalla gestione competenza pari a € **181.273,37**.

ENTRATE ACCERTATE		SPESE IMPEGNATE	
Titolo I - Entrate Tributarie	11.101.895,01	Titolo I - Spese Correnti	16.646.634,17
Titolo II - Entrate derivanti da contributi e trasferimenti correnti dello Stato, della Regione e di altri enti pubblici anche in rapporto all'esercizio di funzioni delegate dalla Regione	993.581,49		
Titolo III - Entrate Extra -Tributarie	5.367.412,98		
Titolo IV - Entrate derivanti da alienazioni, da trasferimenti di capitale e da riscossioni di crediti	1.226.342,56	Titolo II - Spese in conto capitale	942.010,38
Titolo V - Entrate derivanti da accensione prestiti	0,00	Titolo III - Spese per rimborso di prestiti	2.884.494,43
Titolo VI - Entrate da servizi per conto di terzi	1.589.475,61	Titolo IV - Spese per servizi per conto di terzi	1.589.475,61
Totale	20.278.707,65		
Avanzo di amministrazione applicato	1.965.180,31		
TOTALE GENERALE ENTRATA	22.243.887,96	TOTALE GENERALE SPESA	22.062.614,59

SINTESI DELLA GESTIONE DI COMPETENZA		
Totale accertamenti entrate di competenza	+	20.278.707,65
Avanzo di amministrazione applicato	+	1.965.180,31
Totale impegni spese di competenza	-	22.062.614,59
avanzo di competenza	+	181.273,37

RIEPILOGO GESTIONE DI COMPETENZA

	PREVISIONI INIZIALI	PREVISIONI DEFINITIVE	ACCERTATO/ IMPEGNATO	% SU PREV.DEF.
Entrata				
Titolo I - Entrate Tributarie	10.929.800	11.206.240	11.101.895	99,07%
Titolo II - Entrate da trasferimenti correnti	950.449	937.128	993.581	106,02%
Titolo III - Entrate Extra -Tributarie	5.688.670	5.543.140	5.367.413	96,83%
Titolo IV - Entrate da alienazioni, trasferimenti di capitale, ecc.	2.676.000	2.684.190	1.226.343	45,69%
Titolo V - Entrate da accensione prestiti	0	0	0	
Titolo VI - Entrate da servizi per conto di terzi	3.164.521	3.164.521	1.589.476	50,23%
Totale	23.409.441	23.535.220	20.278.708	86,16%
Avanzo di amm.ne applicato		1.965.180	1.965.180	100,00%
Totale generale entrata	23.409.441	25.500.400	22.243.888	87,23%
Spesa				
Titolo I - Spese Correnti	16.707.569	16.996.610	16.646.634	97,94%
Titolo II - Spese in conto capitale	2.526.000	2.454.764	942.010	38,37%
Titolo III - Spese per rimborso di prestiti	1.011.350	2.884.504	2.884.494	100,00%
Titolo IV - Spese per servizi per conto di terzi	3.164.521	3.164.521	1.589.476	50,23%
Totale generale spesa	23.409.441	25.500.400	22.062.615	86,52%

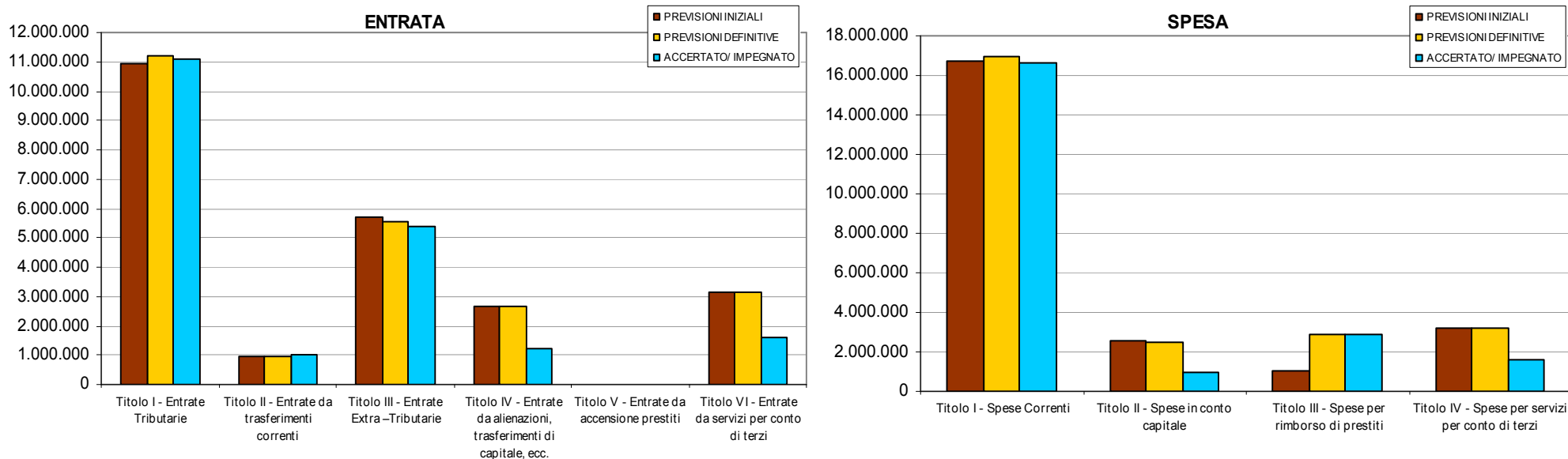

Gli scostamenti più significativi tra previsioni definitive e previsioni iniziali si sono originati nella parte corrente del bilancio (entrate titolo I, II e III e spese titolo I. Riguardo alle entrate tributarie si rileva una differenza positiva tra le previsioni iniziali e definitive dovute principalmente al gettito Imu comprensivo dell'accertamento convenzionale ed al fondo sperimentale di riequilibrio. Riguardo alle entrate per trasferimenti si rileva una differenza negativa dovuta alla somma algebrica di diversi movimenti in aumento ed in diminuzione.

Riguardo alla parte investimenti si rileva una sostanziale invarianza del gettito derivante dalle entrate in conto capitale. Si sottolinea comunque che per i vincoli derivanti dal patto di stabilità non tutte le entrate per investimenti sono state impegnate a tal fine generando un avanzo di amministrazione.

La parte corrente del bilancio ha avuto un grado di realizzazione molto elevato attestandosi per le entrate correnti in una media del 100,64% e, relativamente alle spese correnti, nella misura del 97,94% delle previsioni definitive a conferma dell'elevato grado di attendibilità previsionale.

Per un'analisi di dettaglio degli scostamenti si rinvia ai successivi paragrafi.

2.4 – ENTRATE CORRENTI

Le entrate correnti, rappresentate da entrate tributarie, trasferimenti pubblici ed entrate extratributarie, inizialmente previste in complessive € **17.568.919** sono state rideterminate, ad effetto delle variazioni intervenute, in € **17.686.508** ed accertate a consuntivo in € **17.462.889**. Lo scostamento in diminuzione tra accertamenti e previsioni definitive è di € **-280.072**.

La tabella che segue fornisce una sintesi della gestione delle entrate correnti nel corso del 2012, evidenziando il rapporto tra entrate proprie (tributarie ed extratributarie), pari al **94,31%** del totale, a fronte del 90,41% registrato nel 2011 e finanza derivata (trasferimenti dallo Stato e da altri enti pubblici), pari al **5,69%** del totale, a fronte del 9,59% rilevato nel 2011.

ENTRATE CORRENTI - SINTESI ANNO 2012					
	PREVISIONI INIZIALI	PREVISIONI DEFINITIVE	ACCERTATO	SCOST. ACC/PREV.DEF.	% ACC. SU TOTALE
Entrate Tributarie	10.929.800	11.206.240	11.101.895	-104.345	63,57%
Entrate Extra –Tributarie	5.688.670	5.543.140	5.367.413	-175.727	30,74%
Totale entrate proprie	16.618.470	16.749.380	16.469.308	-280.072	94,31%
Trasferimenti	950.449	937.128	993.581	56.453	5,69%
Totale	17.568.919	17.686.508	17.462.889	-223.619	100,00%

Il confronto con il precedente esercizio 2011, analizzato nella tavola seguente, evidenzia, complessivamente, un decremento delle entrate correnti (**-1,77%**), determinato da un incremento delle entrate tributarie (+9,74 %) che va a compensare solo in parte la considerevole diminuzione dei trasferimenti (-41,74%) e delle entrate extratributarie (-9,89 %).

ENTRATE CORRENTI - CONFRONTO 2011/2012			
	CONSUNTIVO 11	CONSUNTIVO 12	% SCOST. 11/12
Entrate Tributarie	10.116.525	11.101.895	9,74%
Entrate Extra –Tributarie	5.956.188	5.367.413	-9,89%
Totale entrate proprie	16.072.714	16.469.308	2,47%
Trasferimenti	1.705.416	993.581	-41,74%
Totale	17.778.129	17.462.889	-1,77%

2.4.1 – ENTRATE TRIBUTARIE

Le entrate derivanti dall'applicazione di tributi sono state accertate a consuntivo in € **11.101.895** in rapporto ad una previsione iniziale di € **10.899.800** e definitiva di € **11.206.240**. Il minore accertamento complessivo di **-€ 104.355**, pari a **-0,93%** della previsione definitiva discende dagli scostamenti evidenziati nella tabella che segue.

ENTRATE TRIBUTARIE - SINTESI ANNO 2012					
	PREVISIONI INIZIALI	PREVISIONI DEFINITIVE	ACCERTATO	SCOST. ACC/PREV.DEF.	% ACC. SU TOTALE
ICI – recupero avasione	300.000,00	436.000,00	436.686,48	686,48	3,93%
IMU	6.300.000,00	6.788.200,00	6.669.200,00	-119.000,00	60,07%
Addiz. Comunale Irpef	1.700.000,00	1.864.000,00	1.864.000,00	0,00	16,79%
Imposta comunale sulla pubblicità	156.800,00	162.800,00	176.768,53	13.968,53	1,59%
5 per mille IRE per attività sociali	0,00	0,00	0,00	0,00	0,00%
Diritti sulle pubbliche affissioni	23.000,00	21.440,00	21.440,00	0,00	0,19%
Compartecipazione Iva	0,00	0,00	0,00	0,00	0,00%
Fondo sperimentale riequilibrio	2.420.000,00	1.933.800,00	1.933.800,00	0,00	17,42%
Totale	10.899.800,00	11.206.240,00	11.101.895,01	-104.344,99	100,00%

Nel dettaglio, si rileva quanto segue:

- l'**ICI**, prevista in via definitiva in € 436.000 è stata accertata complessivamente in € 436.648 per recupero evasione/elusione. Tale introito tiene conto di alcune partite straordinarie relative a ruoli coattivi emessi in esercizi precedenti che sono stati incassati nell'annualità corrente.
- l'**IMU**, prevista in via definitiva in € 6.788.200, è stata accertata in € 6.431.000 gettito effettivo ed € 238.200 a titolo di accertamento convenzionale;
- l'**Addizionale Irpef** è stata accertata in € 1.864.000 pari alla previsione definitiva. L'accertamento tiene conto delle stime utilizzate per determinare l'importo previsionale in quanto a partire dall'anno 2008 l'effettivo introito del tributo viene incassato direttamente dal Comune attraverso un conto corrente postale dedicato; al riguardo va precisato che trattandosi di un tributo pagato in acconto sull'aliquota dell'anno precedente la riscossione effettiva dell'addizionale 2012 avverrà nel corso degli anni 2013 - 2014 ;
- l'**Imposta di pubblicità** è stata accertata in € 176.769 rilevando un lieve aumento pari ad +€ 13.969;
- I **diritti sulle pubbliche affissioni** sono stati accertati in € 21.440 pari alle previsioni definitive.
- **Fondo sperimentale riequilibrio** è stato accertato nella misura definitivamente indicata dal Ministero dell'interno in ottobre.

Il confronto con l'esercizio precedente, analizzato nella tabella seguente, evidenzia un aumento complessivo delle entrate tributarie pari al **9,74%**. Quindi le entrate tributarie risultano complessivamente in aumento rispetto a quelle dell'anno precedente a seguito dell'introduzione dell'Imu e della unificazione dei fondi erariali nell'unica voce del fondo sperimentale di riequilibrio.

Il gettito imu è stato dettagliatamente evidenziato nelle successive tabelle in particolare si sottolinea la ripartizione del gettito per singole categorie di immobili.

ENTRATE TRIBUTARIE - CONFRONTO 2011/2012				
	CONSUNTIVO 11	CONSUNTIVO 12	SCOST. NOMINALE	SCOST. %
ICI	4.006.332,55	436.686,48	-3.569.646,07	-89,10%
IMU		6.669.200,00	6.669.200,00	100,00%
Addizionale Comunale Enel	315.000,00	0,00	-315.000,00	-100,00%
Addiz. Comunale Irpef	1.680.000,00	1.864.000,00	184.000,00	10,95%
Imposta comunale sulla pubblicità	150.205,83	176.768,53	26.562,70	17,68%
5 per mille IRE per attività sociali	7.500,00	0,00	-7.500,00	-100,00%
Diritti sulle pubbliche affissioni	23.079,96	21.440,00	-1.639,96	-7,11%
Compartecipazione Iva	1.662.553,31	0,00	-1.662.553,31	-100,00%
Fondo sperimentale riequilibrio	2.271.853,52	1.933.800,00	-338.053,52	-14,88%
Totale	10.116.525,17	11.101.895,01	985.369,84	9,74%

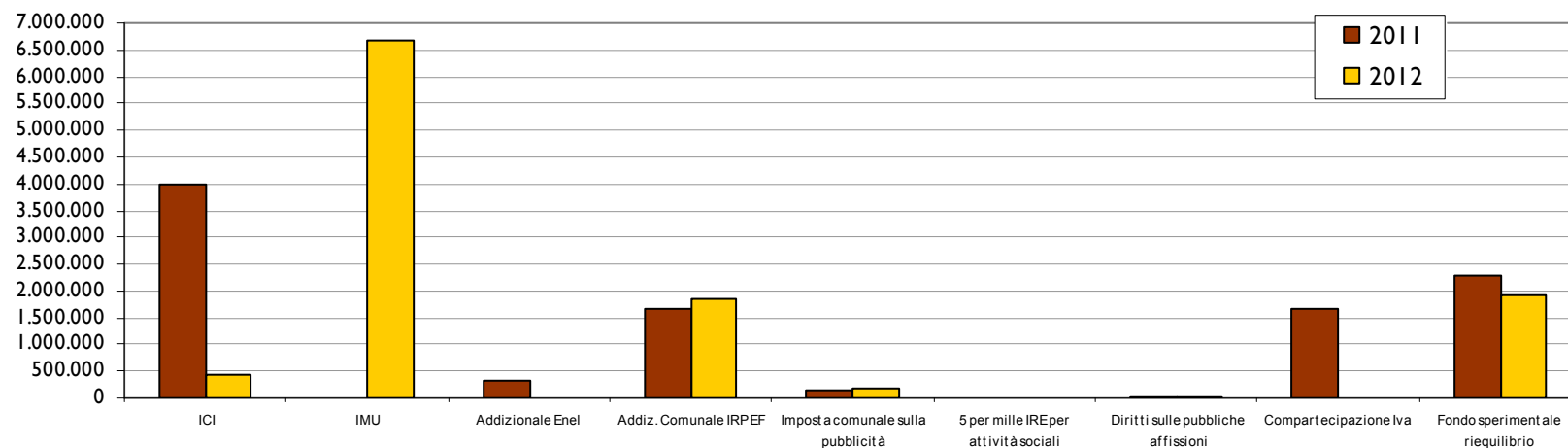

	Imposta Comunale sugli Immobili					I.M.U.	
	2007	2008	2009	2010	2011	2012	
Aliquota abitazione principale	5,7	5,7	5,7	5,7	5,7	4,8	
Aliquota ordinaria	6 - 7 - 9	6 - 7 - 9	6 - 7 - 9	6 - 7 - 9	6 - 7 - 9	8,6 - 9,6 - 10,6	
Detrazione abitazione principale	180,76	180,76	180,76	180,76	180,76	200,00+50,00 x ogni figlio < 26 anni	
Abitanti	24.153	24.707	24.822	25.074	25.243	25.068	
Numero unità immobiliari	23.651	24.776	25.255	25.524	25.651	26.168	
Numero famiglie	9.729	9.974	10.079	10.224	10.349	10.390	
Numero imprese	2.363	2.360	2.345	2.347	2.325	2.326	
						COMUNE	STATO
Gettito totale	4.925.664,28	3.677.301,08	3.576.231,36	3.730.000,00	3.766.256,44	6.669.200,00	3.445.464,00
di cui:							
Gettito abitazione principale	838.456,63	21.014,87	12.422,52	11.545,11	11.211,70	1.768.395,00	
Gettito terreni agricoli	88.570,72	86.840,94	89.437,76	87.586,47	89.245,48	142.862,00	112.618,00
Gettito aree edificabili	553.607,75	539.952,22	509.314,79	493.982,05	467.211,91	362.678,00	201.810,00
Gettito altri immobili	3.445.029,18	3.029.493,05	2.965.056,29	3.136.886,37	3.198.587,35	4.157.065,00	3.131.036,00
Gettito IMU convenzionale						238.200,00	

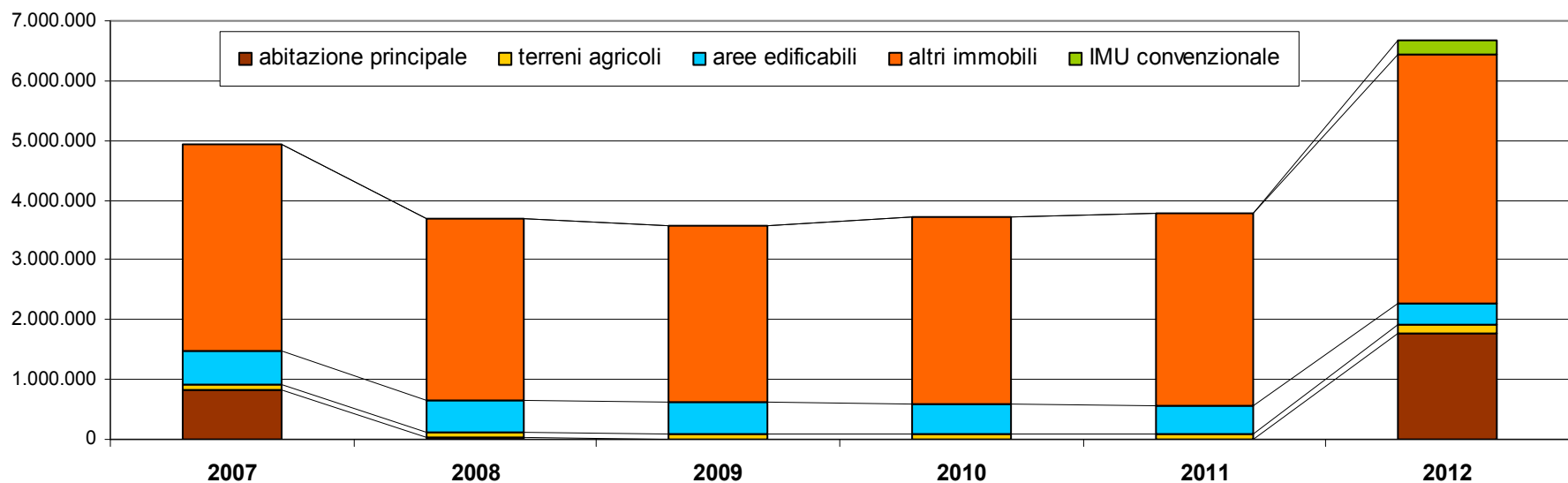

2.4.2 – ENTRATE DA TRASFERIMENTI

Le entrate da trasferimenti pubblici sono state accertate per complessivi € **993.581**, a fronte di una previsione iniziale di € **950.449** e di una previsione definitiva di € **937.128**. Lo scostamento tra consuntivo e previsione definitiva è di € **56.453** pari a **+6,02%** ed è originato, essenzialmente dalla somma di maggiori trasferimenti attribuiti dallo Stato nel mese di dicembre 2012. I restanti trasferimenti sono stati accertati in misura sostanzialmente pari alle previsioni definitive.

ENTRATE DA TRASFERIMENTI - SINTESI ANNO 2012

	PREVISIONI INIZIALI	PREVISIONI DEFINITIVE	ACCERTATO	SCOST. ACC/PREV.DEF.	% ACC. SU TOTALE
Trasferimenti dallo Stato					
• Fondo sviluppo investimenti	94.820,12	94.820,12	94.820,05	-0,07	9,54%
• Contributi spettanti specifiche di legge	15.597,36	2.597,36	98.753,61	96.156,25	9,94%
• Entrate da collaborazione Agenzia delle Entrate	15.000,00	2.000,00	1.285,94	-714,06	0,13%
• Contributo dello Stato spese per uffici Giudiziari	0,00	35.000,00	35.000,00	0,00	3,52%
• Contributo per mense scolastiche	9.000,00	1.821,20	1.821,20	0,00	0,18%
• Contributo per scuole materne comunali	21.000,00	21.000,00	21.000,00	0,00	2,11%
Totale trasferimenti dallo Stato	155.417,48	157.238,68	252.680,80	95.442,12	25,43%
Trasferimenti dalla Regione	83.000,00	15.000,00	15.000,00	0,00	1,51%
Trasferimenti da organismi comunitari	208.000,00	214.772,00	197.172,00	-17.600,00	19,84%
Trasferimenti da altri enti del settore pubblico	504.031,67	550.117,51	528.728,69	-21.388,82	53,21%
Totale generale trasferimenti	950.449,15	937.128,19	993.581,49	56.453,30	100,00%

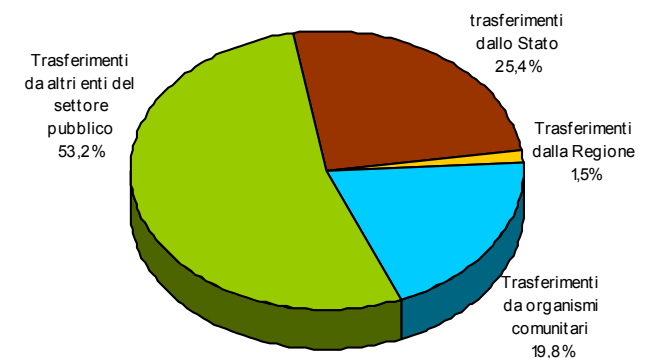
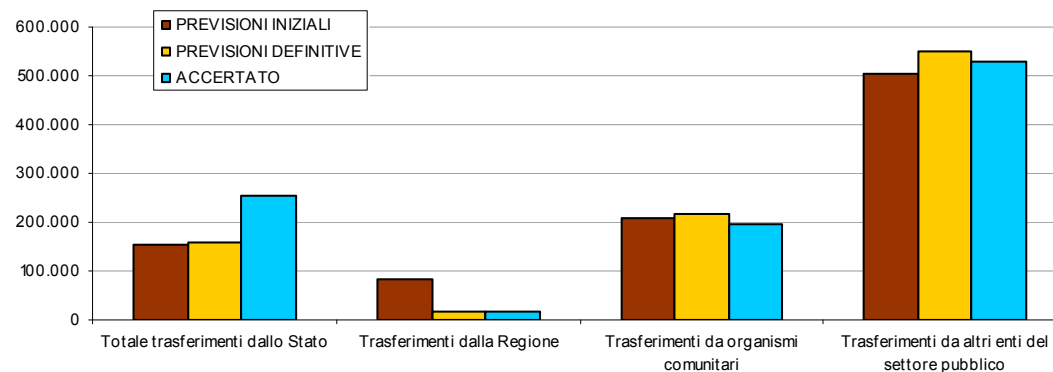

Il confronto con l'esercizio 2011, rilevabile nella tavola seguente, evidenzia una diminuzione complessiva dei trasferimenti pubblici di € 618.300, pari a -**36,26%**.

ENTRATE DA TRASFERIMENTI - CONFRONTO 2011/2012				
	CONSUNTIVO 11	CONSUNTIVO 12	SCOST. NOMINALE	SCOST. %
Trasferimenti dallo Stato				
• Fondo sviluppo investimenti	95.345,13	94.820,05	-525,08	-0,55%
• Contributi spettanti specifiche di legge	301.928,13	98.753,61	-203.174,52	-67,29%
• Entrate da collaborazione Agenzia delle Entrate	8.000,00	35.000,00	27.000,00	337,50%
• Contributo dello Stato spese per uffici Giudiziari		94.820,05	94.820,05	100,00%
• Contributo per mense scolastiche	9.000,00	1.821,20	-7.178,80	-79,76%
• Contributo per scuole materne comunali	21.000,00	21.000,00	0,00	0,00%
Totale trasferimenti dallo Stato	435.273,26	346.214,91	-89.058,35	-20,46%
Trasferimenti dalla Regione	177.920,38	15.000,00	-162.920,38	-91,57%
Trasferimenti da organismi comunitari	32.197,29	197.172,00	164.974,71	512,39%
Trasferimenti da altri enti del settore pubblico	1.060.024,77	528.728,69	-531.296,08	-50,12%
Totale generale trasferimenti	1.705.415,70	1.087.115,60	-618.300,10	-36,26%

I **trasferimenti statali** registrano un decremento pari a -20,46% rispetto al 2011. Gli scostamenti più significativi si registrano nella voce contributi per fattispecie specifiche di legge e nel contributo per il finanziamento degli uffici giudiziari la cui allocazione al titolo 2 è registrat a decorrere dal corrente anno 2012 rispetto al precedente anno in cui era allocata al titolo 3.

Riguardo ai **trasferimenti regionali**, si registra una diminuzione di € **-162.920,38** pari a -91,57% rispetto al 2011. In particolare si rileva un decremento dovuto principalmente alle seguenti voci: assegni di locazione, fondo politiche sociali, contributo per la qualità dell'aria e per gli alberi monumentali.

Aumentati i **Trasferimenti da organismi comunitari** dovuti sostanzialmente al contributo straordinario della Unione Europea per il progetto Creanet di € 186.772 la cui attività si estende al biennio 2012-2013.

Anche i **trasferimenti da altri enti del settore pubblico** rilevano un decremento pari a -50,12% rispetto al 2011 dovuto principalmente al mancato trasferimento dall'Ausl per le prestazioni della casa protetta e assistenza domiciliare a seguito dell'avvenuto accreditamento dei servizi stessi.

2.4.3 – ENTRATE EXTRA-TRIBUTARIE

Le entrate extratributarie risultano accertate per € **5.956.188** rispetto ad una previsione iniziale € **5.548.707** ed una previsione definitiva di € **6.058.867**.

ENTRATE EXTRA-TRIBUTARIE - SINTESI ANNO 2012					
	PREVISIONI INIZIALI	PREVISIONI DEFINITIVE	ACCERTATO	SCOST. ACC/PREV.DEF.	% ACC. SU TOTALE
Proventi dei servizi pubblici	4.198.562,84	4.107.392,79	3.981.484,39	-125.908,40	74,18%
Proventi dei beni comunali	457.883,52	485.176,22	491.500,33	6.324,11	9,16%
Interessi su anticipazioni e crediti	5.000,00	5.000,00	4.606,02	-393,98	0,09%
Utili e dividendi societari	305.574,90	94.574,90	90.399,69	-4.175,21	1,68%
Proventi diversi	721.648,80	850.995,89	799.422,55	-51.573,34	14,89%
Totale	5.688.670,06	5.543.139,80	5.367.412,98	-175.726,82	100,00%

Più nel dettaglio, l'analisi per categorie rivela quanto segue:

Proventi dei servizi pubblici

Le entrate da servizi sono state accertate in € 3.981.484,39 a fronte di una previsione assestata di € 4.107.392,79. Lo scostamento pari a € -125.908,40 è dovuto principalmente a minori introiti derivanti dal recupero annualità pregresse sanzioni al codice della strada, dai proventi delle farmacie comunali e dalla organizzazione delle fiere.

Proventi dei beni comunali

Le entrate da beni patrimoniali sono state accertate in complessive € 491.500,33 con un aumento rispetto alla previsione assestata per € 6.324,11. Lo scostamento deriva, soprattutto, dalle maggiori entrate relative al canone per occupazione di spazi e aree pubbliche.

Interessi attivi

Le entrate da interessi sono state accertate in misura sostanzialmente pari alla previsione definitiva.

Utili e dividendi societari

Le entrate della categoria sono state accertate in misura sostanzialmente pari alla previsione definitiva

Proventi diversi

La categoria ha registrato accertamenti per € 799.422,55 a fronte di un assestato di € 850.995,89. Lo scostamento di € -51.573,34 è originato principalmente da minori entrate relative alla sponsorizzazioni aree verdi, parchi e giardini. Questa voce è corrispondente a minori spese nel titolo 1 di eguale importo. Altre minori entrate si registrano nelle voci fondo sociale enia e rimborso anticipazioni economiche.,

Il confronto con il precedente esercizio 2011, rappresentato nella tavola seguente, evidenzia una riduzione delle entrate extratributarie per € **588.775**, pari al **-9,89%**.

ENTRATE EXTRA-TRIBUTARIE - CONFRONTO 2011/2012				
	CONSUNTIVO 11	CONSUNTIVO 12	SCOST. NOMINALE	SCOST. %
Proventi dei servizi pubblici	4.163.597,62	3.981.484,39	-182.113,23	-4,37%
Proventi dei beni comunali	510.277,35	491.500,33	-18.777,02	-3,68%
Interessi su anticipazioni e crediti	26.675,33	4.606,02	-22.069,31	-82,73%
Utili e dividendi societari	594.307,90	90.399,69	-503.908,21	-84,79%
Proventi diversi	661.330,17	799.422,55	138.092,38	20,88%
Totale	5.956.188,37	5.367.412,98	-588.775,39	-9,89%

Tale decremento deriva dalla somma algebrica degli scostamenti imputabili alle diverse categorie.

Il decremento dei **proventi da servizi pubblici** accertato in € -182.113,23 pari a (-4,37) rispetto al 2011 deriva principalmente dalle minori entrate derivanti dai diritti di segreteria per € 18.000, dai proventi della farmacia comunale per € 94.000 oltre a minori introiti derivanti dalla gestione delle fiere per circa 76.000.

La diminuzione dei **proventi da beni comunali** pari ad € -18.777,02 (-3,68%) rispetto al 2011 deriva da minori entrate derivanti dai fitti attivi di fabbricati e da concessioni per impianti di telecomunicazioni.

La diminuzione degli **interessi attivi** pari ad € -22.069,31 (-82,73%) è dovuto principalmente agli interessi maturati su somme giacenti in tesoreria.

Il decremento degli **Utili e dividendi societari** pari ad € -503.908,21 (-84,79%) rispetto al 2011 è dovuto alla riduzione sensibile di dividendi attribuiti dalla partecipata Enia s.p.a.

L'aumento dei **proventi diversi** accertati in € 138.092,38 pari a +20,88% rispetto al 2011 scaturisce principalmente da alcune maggiori entrate quali: entrate per gestione casa protetta/rsa in accreditamento, rimborso dall'Unione per canone radio e rimborsi vari per personale comandato. Nel 2011 tali rimborsi erano contabilizzati al titolo 2 trasferimenti; la rettifica discende dal controllo operato dal servizio finanziario rispetto alle codifiche del Siope in continua evoluzione.

2.5 – SPESE DI PARTE CORRENTE

Le spese di parte corrente, costituite dalle spese correnti di cui al titolo I e dalle quote capitale per rimborso mutui e prestiti di cui al titolo III, sono state complessivamente impegnate per € **19.531.129** a fronte di una previsione iniziale di € **17.718.919** e di una previsione definitiva di € **19.881.114**.

SPESE DI PARTE CORRENTE - SINTESI ANNO 2012

	PREVISIONI INIZIALI	PREVISIONI DEFINITIVE	IMPEGNATO	SCOST. IMP./PREV.DEF.
Spese correnti	16.707.569	16.996.610	16.646.634	-349.976
Quota capitale mutui e prestiti	1.011.350	2.884.504	2.884.494	-10
Totale	17.718.919	19.881.114	19.531.129	-349.986

Riguardo alle spese correnti, il cui andamento è rappresentato nella tavola seguente, lo scostamento complessivo tra previsioni definitive ed effettivi impegni di spesa è stato pari allo 2,06%, a fronte dello 0,66% riscontrato con riferimento al rendiconto 2011.

SPESE CORRENTI PER INTERVENTI

	PREVISIONI INIZIALI	PREVISIONI DEFINITIVE	IMPEGNATO	SCOST. IMP./DEF.	% IMP. SU TOT.
Personale	5.173.637	5.123.637	5.120.165	-3.472	30,76%
Acquisto di beni	150.770	150.804	144.223	-6.581	0,87%
Prestazione di servizi	7.346.784	7.587.508	7.411.445	-176.064	44,52%
Utilizzo beni di terzi	83.284	145.284	144.515	-769	0,87%
Trasferimenti	3.052.842	3.031.180	3.011.841	-19.339	18,09%
Interessi passivi e oneri finanziari	556.403	533.425	530.099	-3.326	3,18%
Imposte e tasse	284.708	275.772	275.455	-317	1,65%
Oneri Straord. gestione corrente	3.500	9.000	8.891	-109	0,05%
Ammortamenti d'esercizio	0	0	0	0	0,00%
Fondo svalutazione crediti	5.000	140.000	0	-140.000	0,00%
Fondo di riserva	50.641	0	0	0	0,00%
Totale	16.707.569	16.996.610	16.646.634	-349.976	100,00%

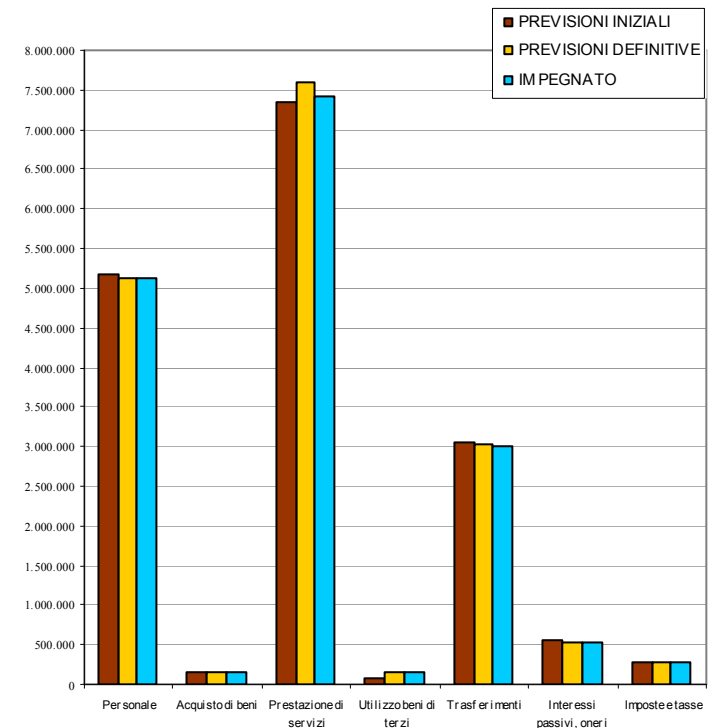

L'analisi per interventi, rappresentata nella tabella precedente, evidenzia:

- **personale**
Le spese di personale sono state complessivamente impegnate per € 5.120.165. L'economia pari allo (0,07%) è da ritenersi fisiologica in rapporto alla dimensione dell'aggregato.
- **acquisto beni di consumo**
La spesa è stata impegnata per complessive € 144.223 a fronte di un assestato di € 150.804. L'economia, pari a circa il 4,36% delle previsioni assestate, è da ricondursi a risparmi nell'acquisto di beni di consumo.
- **prestazioni di servizi**
Le spese per prestazioni di servizi sono state impegnate per € 7.411.445, con un'economia di € -176.064 pari al 2,32%, sulla previsione definitiva dovute principalmente ad una economia registrata nelle spese della farmacia comunale ed a minori economie registrate in tutte le funzioni.
- **utilizzo di beni di terzi**
Le spese derivanti da affitti e noli sono state impegnate per complessive € 144.515 con un'economia di € 769.
- **trasferimenti**
La spesa per trasferimenti è stata impegnata per € 3.011.841 a fronte di una previsione assestata di € 3.031.180. Lo scostamento di € -19.339 pari al -0,64%, delle previsioni definitive deriva dalla sommatoria di singole, modeste, economie realizzate sui vari capitoli di spesa.
- **interessi passivi e oneri finanziari**
La spesa per interessi passivi è stata impegnata per € 530.099 in linea con le previsioni definitive.
- **imposte e tasse**
La spesa per imposte e tasse è stata impegnata per € 275.455 con un'economia di € 317, sostanzialmente in linea con le previsioni definitive.
- **oneri straordinari della gestione corrente**
La spesa per oneri straordinari della gestione corrente è stata impegnata per € 8.891 in linea con le previsioni definitive.
- **fondo svalutazione crediti**
La somma accantonata per fondo svalutazione crediti confluisce nel risultato di amministrazione a titolo di fondo vincolato.

Rispetto al 2011, come si rileva dalla tavola seguente, si evidenzia una diminuzione di spesa corrente di € **303.353**, pari a **-1,79%**.

SPESE CORRENTI PER INTERVENTI - CONFRONTO 2011/2012				
	CONSUNTIVO 2011	CONSUNTIVO 2012	SCOST. NOMINALE	SCOST. %
Personale	5.287.735	5.120.165	-167.570	-3,17%
Acquisto di beni	153.657	144.223	-9.433	-6,14%
Prestazione di servizi	7.671.094	7.411.445	-259.649	-3,38%
Utilizzo beni di terzi	73.788	144.515	70.728	95,85%
Trasferimenti	2.835.435	3.011.841	176.406	6,22%
Interessi passivi e oneri finanziari	566.730	530.099	-36.631	-6,46%
Imposte e tasse	356.549	275.455	-81.094	-22,74%
Oneri Straordinari della gest. corrente	5.000	8.891	3.891	77,82%
Totale	16.949.987	16.646.634	-303.353	-1,79%

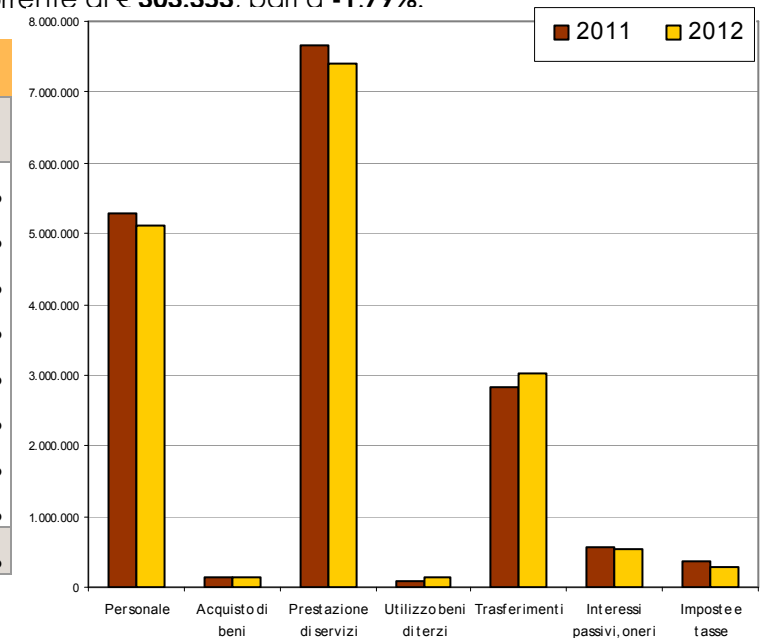

Il confronto sui singoli interventi evidenzia:

- un decremento nelle spese di personale (-3,17%) dovuto prevalentemente alla mancata copertura del personale in quiescenza;
- minori spese per beni di consumo (-6,14%) dovute alla riduzione per razionalizzazione di tutte le spese relative ai beni e materiali di consumo utilizzati da tutti i servizi dell'Ente (cancelleria, stampati, carta, quotidiani e riviste);
- decremento della spesa per prestazioni di servizi (-3,38%), dovuta principalmente alle seguenti minori spese: spese relative agli incarichi professionali, spese relative alla manutenzione ordinaria del patrimonio comunale, spese per interventi di pronto intervento, spese per la farmacia comunale, minori spese rilevate nella funzione cultura e beni culturali per la gestione della biblioteca, per spettacoli e manifestazioni culturali e per le attività di promozione e sostegno politiche giovanili; minori spese nell'ambito delle manifestazioni fieristiche e nella funzione sociale dovute al passaggio definitivo della nuova modalità gestionale dell'accreditamento.
- un incremento nelle spese per utilizzo beni di terzi (+95,85%), dovuto al trasferimento di un canone di concessione prima contabilizzato all'intervento 7;
- incremento della spesa per trasferimenti (+6,22%), derivante dall'incremento del trasferimento all'Istituzione dei servizi educativi e scolastici e dei rimborsi all'unione per i servizi trasferiti. In particolare dal 1 settembre 2012 è stato trasferito all'Unione un nuovo servizio relativo alla funzione informatica.
- decremento negli interessi passivi (-6,46%) dovuto all'estinazione anticipata dei mutui operata lo scorso esercizio.
- un decremento della spesa per imposte e tasse (-22,74% in parte segue l'andamento della spesa di personale ed in parte la riduzione è dovuto alla diversa registrazione contabile di una posta passiva come già indicato all'intervento 4.
- aumento degli oneri straordinari della gestione corrente (+77,82%) derivante dalla spesa per sgravi e rimborsi di tributi comunali.

2.6 – RISORSE PER INVESTIMENTI

Nel corso dell'esercizio 2012 si è proceduto all'attivazione di risorse per investimenti per complessive € **1.226.342,56**, a fronte di una previsione iniziale di € **2.176.000** e di una previsione definitiva di € **2.184.190,10**.

I finanziamenti risultano, pertanto, acquisiti in misura pari al **56,15%** delle previsioni definitive. Lo scostamento tra previsioni definitive e accertato è dipeso, essenzialmente, dalla mancata realizzazione di alcune alienazioni di beni patrimoniali e da minori trasferimenti di capitale da altri soggetti.

RISORSE PER INVESTIMENTI - SINTESI ANNO 2012

	PREVISIONI INIZIALI	PREVISIONI DEFINITIVE	ACCERTATO	SCOST. ACC./ DEF.
Entrate derivanti da alienazioni, da trasferimenti di capitale e da riscossioni di crediti (al netto oneri di urbaniz. destinati a spese correnti e riscossione di crediti)	2.176.000,00	2.184.190,10	1.226.342,56	-957.847,54
Entrate derivanti da accensione prestiti (al netto anticipazioni di cassa)	0,00	0,00	0,00	0,00
Risorse correnti destinate ad investimenti	0,00	0,00	0,00	0,00
Totale	2.176.000,00	2.184.190,10	1.226.342,56	-957.847,54

Di seguito si rappresenta il dettaglio delle risorse acquisite evidenziando lo scostamento con l'esercizio 2011.

LE FONTI DI FINANZIAMENTO ATTIVATE

	ANNO 2011		ANNO 2012		SCOSTAMENTO 11/12	
	IMPORTO	IMPORTO	IMPORTO	% SU TOTALE	IMPORTO	SCOST. %
Oneri di Urbanizzazione	625.634,47	36,53%	392.278,11	41,64%	-233.356,36	-37,30%
Alienazione beni patrimoniali	0,00	0,00%	220.225,72	23,38%	220.225,72	
Avanzo	14.748,56	0,86%	110.000,00	11,68%	95.251,44	100,00%
Contributi da altri enti settore pubblico	0,00	0,00%	61.984,45	6,58%	61.984,45	
Contributi Regionali	14.175,08	0,83%	14.190,10	1,51%	15,02	0,11%
Contributi dello Stato	603.296,00	35,22%	0,00	0,00%	-603.296,00	-100,00%
Concessioni cimiteriali	84.509,45	4,93%	143.332,00	15,22%	58.822,55	69,60%
Contributi da Privati	0,00	0,00%	0,00	0,00%	0,00	
Mutui e Boc	370.500,00	21,63%	0,00	0,00%	-370.500,00	100,00%
Risorse correnti destinate ad investimenti	0,00	0,00%	0,00	0,00%	0,00	
Totale	1.712.863,56	100,00%	942.010,38	100,00%	-770.853,18	-45,00%

2.7 – SPESE DI INVESTIMENTO

Il trend delle spese di investimento è naturalmente correlato alla dinamica di acquisizione delle relative fonti di finanziamento. Il quadro di sintesi per l'esercizio 2012 viene rappresentato nei termini della tabella seguente:

SPESE DI INVESTIMENTO - SINTESI ANNO 2012				
	PREVISIONI INIZIALI	PREVISIONI DEFINITIVE	IMPEGNATO	SCOST. IMP./PREV.DEF.
Spese c/capitale	1.526.000	1.454.764	942.010	-512.754
Totale	1.526.000	1.454.764	942.010	-512.754

La scomposizione delle spese di investimento per interventi (al netto delle concessioni di credito) è la seguente:

SPESE DI INVESTIMENTO - SINTESI PER INTERVENTI ANNO 2012				
	PREVISIONI INIZIALI	PREVISIONI DEFINITIVE	IMPEGNATO	SCOST. IMP./PREV.DEF.
Acquisizione di beni immobili	1.760.000	1.628.000	707.110	-920.890
Acquisto di beni mobili, macchine ed attrezzature	101.000	79.190	24.190	-55.000
Incarichi professionali esterni	60.000	60.000	42.408	-17.592
Trasferimenti di capitale	105.000	187.574	168.302	-19.272
Totale	2.026.000	1.954.764	942.010	-1.012.754

La tabella che segue evidenzia il grado di realizzazione del piano degli investimenti 2012 (48,19%) in rapporto alle previsioni finanziarie definitive e nel confronto con esercizi precedenti. Il notevole scostamento riguarda principalmente la mancata attivazione di diverse opere pubbliche rimandate agli anni successivi quali la ristrutturazione della Rocca, interventi straordinari per la pubblica illuminazione, interventi sulla viabilità e sugli edifici comunali.

SPESE DI INVESTIMENTO					
ANNUALITA'	PREVISIONI INIZIALI	PREVISIONI DEFINITIVE	IMPEGNATO	% SCOST. IMP./PREV.DEF.	% REALIZZAZIONE
2008	10.284.009	6.247.454	5.558.604	11,03%	88,97%
2009	10.858.520	10.918.220	3.017.771	72,36%	27,64%
2010	4.836.320	4.921.788	1.514.019	69,24%	30,76%
2011	3.050.520	3.079.486	1.712.864	44,38%	55,62%
2012	2.026.000	1.954.764	942.010	51,81%	48,19%

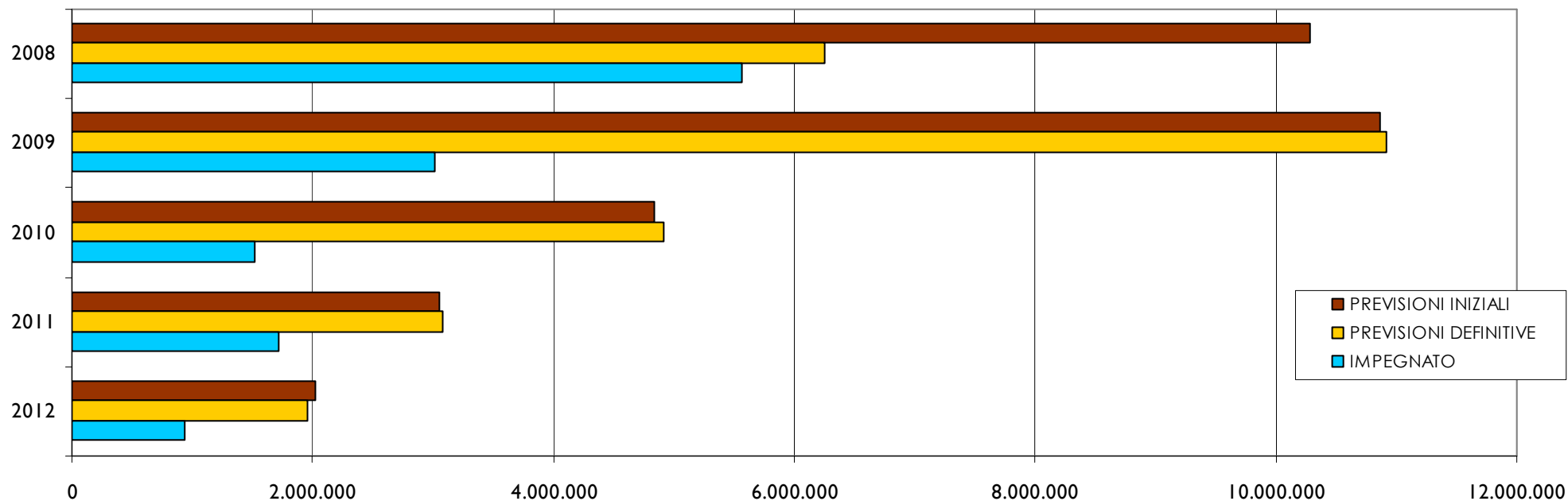

La tabella che segue esprime la distribuzione della spesa di investimento per funzioni.

SPESE DI INVESTIMENTO PER FUNZIONI				
	PREVISIONI DEFINITIVE	IMPEGNATO	% SCOST. IMP./PREV.DEF.	% REALIZZAZIONE
amministrazione generale gestione e controllo	860.000	221.102	-638.898	25,71
polizia locale	10.000	10.000	0	100,00
cultura e beni culturali	108.000	0	-108.000	0,00
settore sportivo e ricreativo	30.000	0	-30.000	0,00
viabilità e trasporti	960.000	317.550	-642.450	33,08
gestione del territorio e ambiente	266.764	178.648	-88.117	66,97
settore sociale	220.000	214.711	-5.289	97,60
	2.454.764	942.010	-1.512.754	38,37

Per una trattazione analitica delle spese di investimento finanziate nel 2012 e realizzate nel corso dell'esercizio si rinvia alla sezione programmi/progetti.

% IMPEGNATO PER FUNZIONI

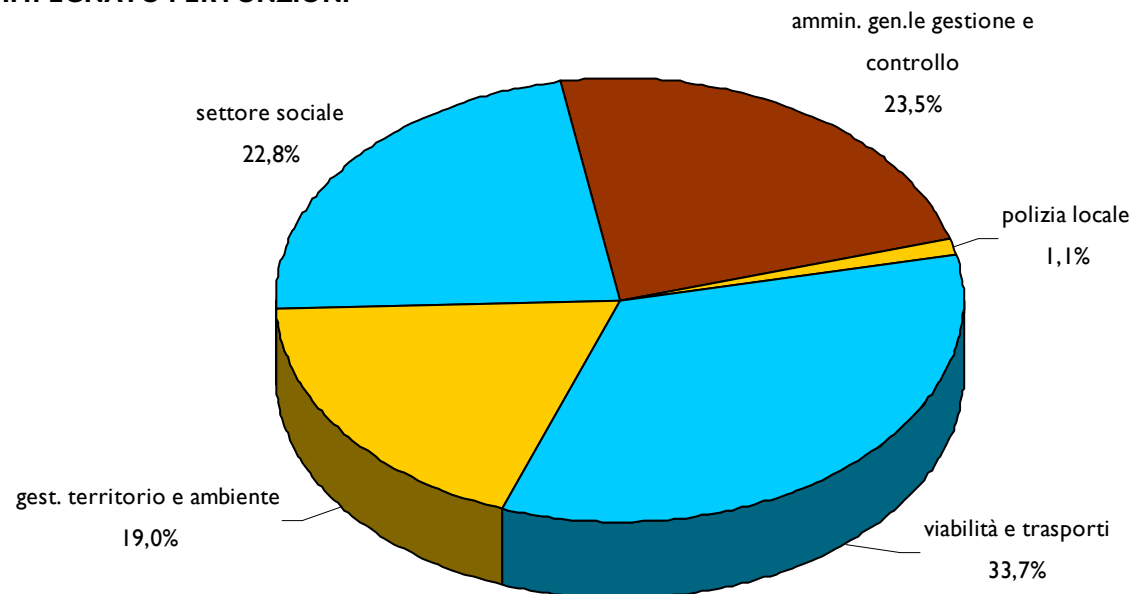

3 - *GESTIONE RESIDUI 2012*

3.1 – RESIDUI ATTIVI

I residui attivi risultanti alla chiusura dell'esercizio 2012 ammontano a complessive € **13.545.115,34** a fronte della somma di € 15.831.191,27 evidenziatasi in chiusura dell'esercizio 2011. Il trend dei residui attivi è evidenziato nella tabella seguente, che espone, inoltre, l'intervenuta eliminazione di residui attivi per € 111.402,55 a fronte di residui passivi eliminati per € 1.758.347,03.

RESIDUI ATTIVI					
	RESIDUI 1.1.2012	MAGGIORI ACCERTAMENTI	MINORI	RISCOSSIONI	RESIDUI ATTIVI 31.12.2012
Residui attivi da 2011 e retro	15.831.191,27	0,00	-111.402,58	5.292.624,90	10.427.163,79
Stanziamanti definitivi 2012	23.535.219,52	56.453,30	-3.312.965,17	17.160.756,10	3.117.951,55
Totale	39.366.410,79	56.453,30	-3.424.367,75	22.453.381,00	13.545.115,34

Le tabelle che seguono pongono a confronto la situazione dei residui attivi nel periodo 2008/2012, nonché la scomposizione dei residui per titoli:

RESIDUI ATTIVI - CONFRONTO					
	2008	2009	2010	2011	2012
Residui da residui	11.454.791,57	11.678.378,28	10.221.307,40	10.111.968,15	10.427.163,79
Residui da competenza	9.801.156,62	6.591.330,82	6.078.497,92	5.719.223,12	3.117.951,55
Totale residui attivi	21.255.948,19	18.269.709,10	16.299.805,32	15.831.191,27	13.545.115,34

RIEPILOGO GESTIONE RESIDUI ATTIVI				
	RESIDUI 1.1.2012	RESIDUI 31.12.2012	SCOSTAMENTO %	% RESIDUI '12 SU TOTALE
Titolo I - Entrate Tributarie	2.628.557,06	1.149.454,95	-56,27%	8,49%
Titolo II - Entrate da trasferimenti correnti	898.260,79	789.664,43	-12,09%	5,83%
Titolo III - Entrate Extra -Tributarie	1.759.046,65	1.648.719,91	-6,27%	12,17%
Titolo IV - Entrate da alienazioni, trasferimenti di capitale, ecc.	9.897.355,41	9.364.726,30	-5,38%	69,14%
Titolo V - Entrate da accensione prestiti	378.076,43	378.076,43	0,00%	2,79%
Titolo VI - Entrate da servizi per conto di terzi	269.894,93	214.473,32	-20,53%	1,58%
TOTALE	15.831.191,27	13.545.115,34	-14,44%	100,00%

3.2 – RESIDUI PASSIVI

I residui passivi risultanti alla chiusura dell'esercizio 2012 ammontano a complessive € **19.918.297,06**, a fronte della somma di € 22.236.781,30 evidenziatasi in chiusura dell'esercizio 2011. Il trend dei residui passivi è rappresentato nella tabella seguente che evidenzia, inoltre, l'intervenuta eliminazione di residui passivi per € 1.758.347,03.

RESIDUI PASSIVI				
	RESIDUI 1.1.2012	MINORI RESIDUI/ECONOMIE	PAGAMENTI	RESIDUI PASSIVI 31.12.2012
Residui passivi da 2011 e retro	22.236.781,30	-1.758.347,03	4.318.575,78	16.159.858,49
Stanziamanti definitivi 2012	25.500.399,83	-3.437.785,24	18.304.176,02	3.758.438,57
Totale	47.737.181,13	-5.196.132,27	22.622.751,80	19.918.297,06

Le tabelle che seguono pongono a confronto la situazione dei residui passivi nel periodo 2008/2012, nonché la scomposizione dei residui per titoli:

RESIDUI PASSIVI - CONFRONTO					
	2008	2009	2010	2011	2012
Residui da residui	20.381.689,01	19.462.204,86	19.373.197,09	17.334.374,73	16.159.858,49
Residui da competenza	11.568.692,35	7.030.721,20	6.441.508,38	4.902.406,57	3.758.438,57
Totale residui passivi	31.950.381,36	26.492.926,06	25.814.705,47	22.236.781,30	19.918.297,06

RIEPILOGO GESTIONE RESIDUI PASSIVI				
	RESIDUI 1.1.2012	RESIDUI 31.12.2012	SCOSTAMENTO %	% RESIDUI '12 SU TOTALE
Titolo I - Spese Correnti	3.994.596,93	3.607.542,66	-9,69%	18,11%
Titolo II - Spese in conto capitale	18.106.552,77	16.199.744,92	-10,53%	81,33%
Titolo III - Spese per rimborso di prestiti	0,00	0,00		0,00%
Titolo IV - Spese per servizi per conto di terzi	135.631,60	111.009,48	-18,15%	0,56%
TOTALE	22.236.781,30	19.918.297,06	-10,43%	100,00%

3.3 – RISULTATO FINALE DELLA GESTIONE CORRENTE

Il risultato finale della gestione dei residui si determina per sommatoria di componenti negative rappresentate da minori accertamenti su residui attivi e di componenti positive costituite da maggiori accertamenti su residui attivi, da minori impegni su residui passivi e dalla quota dell'avanzo di amministrazione 2011 non applicato al bilancio.

La tabella seguente evidenzia un risultato positivo di € **1.717.898,91** che, unito al risultato della gestione di competenza, determina il risultato di amministrazione per l'esercizio di riferimento.

SINTESI DELLA GESTIONE DEI RESIDUI		
Maggiori accertamenti su residui attivi	+	-
Minori accertamenti su residui attivi	-	111.402,58
Saldo gestione residui attivi	+	-111.402,58
Minori impegni su residui passivi	+	1.758.347,03
Avanzo di amministrazione non applicato	+	70.954,46
Avanzo gestione residui		1.717.898,91

4 - RISULTATO DI AMMINISTRAZIONE

4.1 – AVANZO DI AMMINISTRAZIONE

L'esercizio 2012 chiude con un avanzo di amministrazione di € **1.899.172,28**, a fronte del risultato di € **2.036.134,77** conseguito nel 2011.

La gestione di parte corrente ha prodotto un risultato positivo di € **230.516,34**. Tale avanzo è stato originato da minori entrate di competenza per complessive € **348.618,51**, da minori spese di competenza per € **349.985,75**, da minori accertamenti sui residui attivi per € 51.567,89, da economie sui residui passivi per € 280.716,99.

La componente in c/capitale ha prodotto un risultato positivo di € **1.590.014,55**.

La gestione in c/terzi ha prodotto un risultato positivo di € **7.686,93**.

Nelle tabelle seguenti viene fornita dimostrazione del risultato di amministrazione con tre diverse modalità di computo.

RISULTATO DI AMMINISTRAZIONE (1)		
Fondo di cassa al 1.1.2012	+	8.441.724,80
Riscossioni	+	22.453.381,00
Pagamenti	-	22.622.751,80
Fondo di cassa al 31.12.2012	+	8.272.354,00
Residui attivi	+	13.545.115,34
Residui passivi	-	19.918.297,06
Avanzo di amministrazione al 31.12.2012	+	1.899.172,28

RISULTATO DI AMMINISTRAZIONE (2)		
Avanzo di amministrazione 2011 non applicato	+	70.954,46
Minori impegni su residui passivi	+	1.758.347,03
Maggiori accertamenti su residui attivi	+	0,00
Minori accertamenti su residui attivi	-	111.402,58
Saldo gestione residui	+	1.717.898,91
Minori accertamenti di competenza	-	3.256.511,87
Minori impegni di competenza	+	3.437.785,24
Saldo gestione competenza	+	181.273,37
Avanzo di amministrazione al 31.12.2012	+	1.899.172,28

RISULTATO DI AMMINISTRAZIONE (3)			
	COMPETENZA	RESIDUO	COMPLESSIVO
Entrata Tit. I – II - III	-223.618,51	-51.567,89	
Oneri parte corrente	-125.000,00		
Uscita Tit. I - III	349.985,75	280.716,99	
Avanzo di parte corrente	1.367,24	229.149,10	230.516,34
Entrata Tit. IV – V	-1.457.847,54	-56.134,69	
Oneri parte corrente	125.000,00		
Uscita Tit. II	1.512.753,67	1.466.243,11	
Avanzo di parte c/capitale	179.903,13	1.410.108,42	1.590.014,55
Entrata Tit. VI	-1.575.045,82	-3.700,00	
Uscita Tit. IV	1.575.045,82	11.386,93	
Avanzo c/terzi	0,00	7.686,93	7.686,93
Avanzo 2011 non applicato		70.954,46	70.954,46
Avanzo di amministrazione 2012	181.273,37	1.717.898,91	1.899.172,28

L'avanzo di amministrazione come sopra determinato, in relazione delle disposizioni di cui all'art.187 del D.Lgs. n. 267/2000, viene così scomposto in ragione della sua origine ed agli effetti del suo utilizzo successivo:

- Fondi vincolati	€	225.482,66
- Fondi per finanz. spese c/capitale	€	1.644.670,75
- Fondi di ammortamento	€	0,00
- Fondi non vincolati	€	29.018,87
Totale	€	1.899.172,28

5 - STATO DI ATTUAZIONE DEI PROGRAMMI

Il bilancio 2012 è stato suddiviso per programmi e progetti. I programmi coincidono con i 4 Settori in cui è organizzato l'Ente più l'Istituzione dei servizi scolastici, mentre i progetti raggruppano uno o più servizi così come individuati dal D.P.R. N.194/96.

5.1 – QUADRO D'INSIEME DEI PROGRAMMI

Programma 1 : Amministrazione generale e compiti istituzionali

Progetto	Descrizione progetto	Previs. Iniz.	Variazioni	Assestato	Impegnato	% Imp/ass.
101	Supporto agli organi istituzionali e relazioni pubbliche	295.898,71	-11.290,00	284.608,71	283.355,72	99,56%
102	Amministrazione e gestione	2.253.002,73	-33.150,21	2.219.852,52	2.100.384,48	94,62%
103	Gestione risorse umane, organizzazione e formazione	554.136,47	54.444,37	608.580,84	608.504,34	99,99%
104	Sicurezza e controllo del territorio	35.665,00	2.891,05	38.556,05	38.556,05	100,00%
105	Manifestazioni fieristiche	445.626,68	-58.148,89	387.477,79	386.949,17	99,86%
106	Attività produttive	110.147,22	-27.000,00	83.147,22	82.072,54	98,71%
107	Turismo	50.000,00	-12.000,00	38.000,00	37.757,37	99,36%
TOTALE PROGRAMMA 1		3.744.476,81	-84.253,68	3.660.223,13	3.537.579,67	96,65%

Programma 2: Programmazione e gestione delle risorse finanziarie e tributarie

Progetto	Descrizione progetto	Previs. Iniz.	Variazioni	Assestato	Impegnato	%
201	La gestione economico-finanziaria, la comunic. degli obiet. e risultati	3.311.697,08	1.945.533,07	5.257.230,15	4.616.453,27	87,81%
202	Tributi a misura del territorio	147.942,86	-200,00	147.742,86	147.633,56	99,93%
203	Sistema informativo	196.635,54	-49.381,82	147.253,72	146.946,31	99,79%
204	Le farmacie	1.931.528,52	-29.622,34	1.901.906,18	1.792.253,11	94,23%
TOTALE PROGRAMMA 2		5.587.804,00	1.866.328,91	7.454.132,91	6.703.286,25	89,93%

Programma 3: Valorizzazione, manutenzione del patrimonio e gestione del territorio e ambiente

Progetto	Descrizione progetto	Previs. Iniz.	Variazioni	Assestato	Impegnato	% Imp/ass.
301	Amministrazione e gestione	487.258,35	94.816,37	582.074,72	574.430,80	98,69%
302	Ambiente e Politiche energetiche	1.050.405,93	21.038,71	1.071.444,64	942.934,46	88,01%
303	Urbanistica e Pianificazione territoriale	210.428,48	93.267,05	303.695,53	283.519,12	93,36%
304	Viabilità e illuminazione pubblica, trasporti e sicurezza stradale	2.316.448,59	140.432,25	2.456.880,84	1.811.918,63	73,75%
TOTALE PROGRAMMA 3		4.064.541,35	349.554,38	4.414.095,73	3.612.803,01	81,85%

Programma 4: Cultura, sport e tempo libero, giovani, assistenza e pari opportunità

Progetto	Descrizione progetto	Previs. Iniz.	Variazioni	Assestato	Impegnato	% Imp/ass.
401	Politiche sociali	2.068.783,56	30.847,02	2.099.630,58	2.073.112,00	98,74%
402	Politiche della casa	114.647,00	-93.185,92	21.461,08	16.461,08	76,70%
403	Cultura e giovani	1.042.306,07	35.575,28	1.077.881,35	967.794,56	89,79%
404	Sport e tempo libero	471.848,23	13.500,00	485.348,23	452.619,92	93,26%
405	Relazioni Internazionali/Gemellaggi	208.950,00	6.772,00	215.722,00	205.424,50	95,23%
406	Partecipazione	1.000,00	-1.000,00	0,00	0,00	
TOTALE PROGRAMMA 4		3.907.534,86	-7.491,62	3.900.043,24	3.715.412,06	95,27%

Programma 5: Servizi Educativi e Scolastici

Progetto	Descrizione progetto	Previs. Iniz.	Variazioni	Assestato	Impegnato	% Imp/ass.
501	Servizi educativi e scolastici	2.940.562,19	-33.178,80	2.907.383,39	2.904.057,99	99,89%
TOTALE PROGRAMMA 5		2.940.562,19	-33.178,80	2.907.383,39	2.904.057,99	99,89%

TOTALE GENERALE 20.244.919,21 2.090.959,19 22.335.878,40 20.473.138,98 91,66%

Nelle pagine seguenti si riportano i programmi distinti tra parte corrente e parte investimento e lo stato di attuazione degli stessi al 31/12/2012. Anche per l'anno 2012 sono stati posti a confronto i programmi e progetti così come indicati nella Relazione Previsionale Programmatica e lo stato di attuazione degli stessi. Questa rappresentazione, oltre ad essere in linea con il dettato legislativo, esprime in modo più chiaro le attività realizzate poiché mostra anche quelle che rispondono ad esigenze e/o necessità sorte al di fuori del quadro programmatico.

5.2 – PROGRAMMA 1 - AMMINISTRAZIONE GENERALE E COMPITI ISTITUZIONALI

Progetto	Descrizione progetto	Previs. Iniz.	Variazioni	Assestato	Impegnato	% Imp/ass.
parte corrente						
101	Supporto agli organi istituz. e relazioni pubbliche	295.898,71	-11.290,00	284.608,71	283.355,72	99,56%
102	Amministrazione e gestione	1.818.002,73	36.849,79	1.854.852,52	1.837.396,40	99,06%
103	Gestione risorse umane, organizz. e formazione	554136,47	54444,37	608580,84	608504,34	99,99%
104	Sicurezza e controllo del territorio	25.665,00	2.891,05	28.556,05	28.556,05	100,00%
105	Manifestazioni fieristiche	445.626,68	-58.148,89	387.477,79	386.949,17	99,86%
106	Attività produttive	110.147,22	-27000	83.147,22	82.072,54	98,71%
107	Turismo	50.000,00	-12000	38.000,00	37.757,37	99,36%
Totale parte corrente		3.299.476,81	-14.253,68	3.285.223,13	3.264.591,59	99,37%
parte investimento						
102	Amministrazione e gestione	435.000,00	-70.000,00	365.000,00	262.988,08	72,05%
104	Sicurezza e controllo del territorio	10.000,00	0,00	10.000,00	10.000,00	100,00%
Totale parte investimenti		445.000,00	-70.000,00	375.000,00	272.988,08	72,80%
TOTALE PROGRAMMA 1		3.744.476,81	-84.253,68	3.660.223,13	3.537.579,67	96,65%

Progetto 1 “Supporto agli organi istituzionali e relazioni pubbliche”**Relazione Previsionale Programmatica 2012-2014****GABINETTO SINDACO E RELAZIONI ISTITUZIONALI**

L'Ufficio di Gabinetto del Sindaco svolge attività di supporto agli amministratori, con particolare riferimento al Sindaco, e comprende l'informazione e la comunicazione all'esterno dell'Ente, l'aggiornamento e lo sviluppo editoriale del sito Internet e del notiziario comunale, le pubbliche relazioni, l'organizzazione di cerimonie protocollari o il sostegno, anche attraverso l'erogazione di contributi o concessione di patrocinio, di manifestazioni istituzionali o associazionistiche. Gestisce inoltre il centro stampa con tutte le attività di supporto (grafica e stampa) ai singoli servizi per il materiale comunicazionale realizzato internamente

COMUNICAZIONE ISTITUZIONALE E PARTECIPAZIONE, TRASPARENZA**Comunicazione**

Tra gli obiettivi strategici dell'Unità Operativa particolare attenzione verrà dedicata al coordinamento delle attività di relazione esterna e ad una sempre più efficace e trasparente comunicazione verso la città.

In questo contesto è evidente il ruolo sempre più importante che assumono gli **strumenti e le tecnologie informatiche** ai fini dell'efficienza ed efficacia dell'attività amministrativa. Il miglioramento della comunicazione e il suo potenziamento, soprattutto mediante le nuove tecnologie, come **internet e facebook**, consentiranno di rafforzare e facilitare il rapporto con il cittadino.

Internet rappresenta ormai per molti cittadini il principale canale d'accesso alle informazioni, per definizione chiaro, diretto ed accessibile. Lo sviluppo del **sito istituzionale** finalizzato a fornire offerta di informazioni al cittadino faciliterà la ricerca anche a coloro che non conoscono l'organizzazione della struttura e degli uffici dell'amministrazione; offrirà inoltre la possibilità di scaricare direttamente la modulistica per l'accesso ai servizi comunali e per l'avvio di procedimenti amministrativi. Al Gabinetto del Sindaco e Ufficio stampa competono le funzioni di aggiornamento delle news e il coordinamento di ogni altro inserimento. E' anche in fase di verifica l'omogeneizzazione delle diverse modulistiche presenti e i formati delle stesse, con l'obiettivo di realizzare tutta la modulistica in formato pdf compilabile così che possano essere al tempo stesso accessibile a tutti (utilizzabile con strumenti rilasciati gratuitamente, di facile uso e reperibilità e sicuri dal punto di vista informatico), ma anche compilabili direttamente con il computer.

Il presidio costante del profilo **Facebook** consentirà il potenziamento di questo strumento di comunicazione meno “statico” aumentando la percezione di collaborazione, condivisione, compartecipazione da parte del cittadino.

→ Stato di attuazione del programma - Anno 2012**GABINETTO SINDACO E RELAZIONI ISTITUZIONALI**

L'Ufficio di Gabinetto del Sindaco ha proseguito il proprio compito di supporto e di raccordo tra gli organi istituzionali (ha raccolto tutte le richieste dei consiglieri verso l'amministrazione e viceversa, occupandosi di seguire le istanze fino alla conclusione delle stesse). Ha raccolto le segnalazioni e richieste di chiarimento pervenute all'Amministrazione o agli amministratori tramite mail e ha predisposto le risposte (dopo le necessarie verifiche presso gli uffici o assessorati preposti). Ha istruito e predisposto oltre 20 autorizzazioni occupazioni suolo pubblico ed ha istruito le concessioni di patrocinio non oneroso pervenute direttamente al Sindaco.

COMUNICAZIONE ISTITUZIONALE E PARTECIPAZIONE, TRASPARENZA

L'Ufficio ha predisposto e realizzato una campagna comunicazionale sull'abuso del gioco d'azzardo organizzando alcune serate di confronto sul tema rivolte alla cittadinanza.

In collaborazione con l'ufficio Tributi ha predisposto articoli e lettere informative sulla nuova imposta IMU

Ha proseguito nell'aggiornamento costante del sito istituzionale (che da gennaio ha già avuto più di 88.000 visitatori) e della pagina facebook che hanno fornito un servizio molto apprezzato soprattutto nelle circostanze di emergenza come in occasione delle eccezionali nevicate di inizio anno e del terremoto del maggio scorso. La tenuta della pagina facebook e twitter ha ottenuto n. 41.463 visualizzazioni pagina FB Comune, 5190 visualizzazioni di post su pagina FB Sindaco, Profilo Twitter (attivo da settembre 2012) n. 322 follower e n. 181 tweet inviati (notizia di 140 caratteri)

Ha realizzato una dispensa informativa sui comportamenti da tenere in caso di calamità naturali, che è stata inserita in un numero del periodico comunale, come primo progetto di comunicazione legato all'approvazione del piano comunale di protezione civile.

Ha proceduto alla realizzazione di una nuova gara per l'affidamento del servizio di impaginazione e stampa del periodico comunale in quanto il precedente appalto è giunto al termine.

Ha aggiornato la guida per i nuovi residenti con le ultime novità in tema di residenza e carta di identità, nonché con le modifiche organizzative relative all'istituzione dello sportello sociale, così da poter offrire informazioni complete ai cittadini. Le guide sono state distribuite in occasione di un incontro tra il sindaco e i nuovi residenti.

Relazione Previsionale Programmatica 2012-2014

→ Stato di attuazione del programma - Anno 2012

Trasparenza

L'art. 11 del Decreto legislativo 27 ottobre 2009, n. 150, definisce la trasparenza come "accessibilità totale, anche attraverso lo strumento della pubblicazione sui siti istituzionali delle amministrazioni pubbliche, mentre l'art. 32 della Legge 69/2009 introduce il tema della pubblicazione sui siti istituzionali di atti e provvedimenti amministrativi aventi effetto di pubblicità legale, come assolvimento dell'obbligo di pubblicazione. Per garantire l'applicazione di queste normative il nuovo sito istituzionale ha una apposita sezione dedicata alla TRASPARENZA AMMINISTRATIVA, articolata in sottosezioni dedicate a: Bilancio, Aziende partecipate, Accesso e consultazione atti, Pubblicazioni di legge, Trasparenza Valutazione e Merito. Al Gabinetto del Sindaco è deputato il compito di verificare l'aggiornamento della sezione e l'inserimento dei contenuti minimi previsti.

Partecipazione

In continuità con le esperienze di ascolto partecipato che l'amministrazione comunale ha attivato in questi anni anche per l'anno 2012 sono in programma le assemblee di presentazione del bilancio 2012/2014 nei Circoli delle frazioni e del capoluogo. In capo al gabinetto del Sindaco come al solito sarà la pianificazione e pubblicizzazione delle stesse. A disposizione dei cittadini meno informatizzati sono poi state posizionate, in punti strategici della città, alcune cassette delle lettere, attraverso le quali potranno fare le proprie segnalazioni e mandare i propri suggerimenti su Scandiano.

Ha inserito sul sito internet modulistica accessibile a qualsiasi sistema informatico per garantirne una facile fruibilità

Trasparenza

In collaborazione con il controllo di gestione ha verificato voce per voce la completezza delle informazioni obbligatorie per legge da inserire sul sito nella sezione trasparenza, cercando di ampliare il più possibile le informazioni messe a disposizione .

Partecipazione

Sono state 10 le assemblee sul bilancio organizzate nei diversi circoli della città nel mese di febbraio u.s. Di cui l'ufficio ha curato l'organizzazione e la pubblicizzazione.

Sono state monitorate le cassette della posta attraverso le quali è possibile inoltrare segnalazioni all'Amministrazione, anche se è stato verificato che lo strumento non è gradito ai cittadini che preferiscono sempre il contatto diretto con l'amministrazione e i nuovi mezzi di comunicazione come le e-mail e facebook. Dalle cassette sono state raccolte pochissime segnalazioni.

Progetto n. 2 “Amministrazione e gestione”**Relazione Previsionale Programmatica 2012-2014****→ Stato di attuazione del programma - Anno 2012****SEGRETERIA E CONTRATTI**

L'ufficio svolge l'attività di:

- supporto organizzativo, informativo, giuridico ed amministrativo all'attività della Giunta e del Consiglio (conferenza dei capigruppo e commissioni);
- segue l'iter burocratico degli atti e dei provvedimenti amministrativi;
- la contabilità relativa ai rimborsi dei datori di lavoro da corrispondere agli amministratori;
- la gestione dell'attività preparatoria per la convocazione delle sessioni deliberative,
- attività di segreteria e verbalizzazione,
- la procedura di pubblicazione e esecuzione amministrativa ;
- la gestione del processo che conduce all'archiviazione degli atti dirigenziali nonché tutte le formalità conseguenti,
- la gestione di accordi convenzioni e contratti.

Tra gli adempimenti della segreteria generale rientra anche:

- gestione ordinaria dei contratti: locazione/concessione degli immobili commerciali, condomini.
- esecutività, tenuta ed aggiornamento del repertorio dei contratti, dei rapporti con l'ufficio del registro, con i contraenti sia pubblici che privati, con l'ufficio economato ed i tesoriere per l'applicazione ed il pagamento dei diritti di segreteria e rogito e l'assolvimento dell'imposta di bollo.

Alla segreteria generale permane la tenuta dei rapporti per la **gestione del canile intercomunale**. L'ufficio cura direttamente i rapporti con i concessionari ed il coordinamento con i Comuni interessati per la gestione ordinaria. Proseguono anche le attività di staff e di supporto **all'Unione di Comuni Tresinaro Secchia** per tutta la parte relativa a:

- corretto iter burocratico degli atti, il supporto all'attività della Giunta e del Consiglio

L'ufficio ha svolto le seguenti attività

- supporto organizzativo, informativo, giuridico ed amministrativo all'attività della Giunta e del Consiglio (conferenza dei capigruppo e commissioni);
- l'iter burocratico degli atti e dei provvedimenti amministrativi;
- contabilità relativa ai rimborsi dei datori di lavoro da corrispondere agli amministratori;
- gestione dell'attività preparatoria per la convocazione delle sessioni deliberative,
- attività di segreteria e verbalizzazione,
- procedura di pubblicazione e esecuzione amministrativa ;
- gestione del processo che conduce all'archiviazione degli atti dirigenziali nonché tutte le formalità conseguenti,
- gestione di accordi convenzioni e contratti.

Tra gli adempimenti della segreteria generale rientra anche:

- gestione ordinaria dei contratti: locazioni, concessioni degli immobili commerciali, istituzionali (loculi), e gestione dei condomini;
- gestione dei rapporti con i legali ed i notai per gli adempimenti collegati alla tutela giuridica dell'Ente nei confronti di terzi nonché la stipula di particolari atti amministrativi e/o contratti;
- adempimenti finalizzati alle emissioni di particolari ordinanze sindacali urgenti: T.S.O.-A.S.O.- Animali morsicatori;
- iter burocratico finalizzato al rilascio dei provvedimenti di autorizzazione per occupazione suolo pubblico a seguito di richieste di tipo politico/elettorale;
- esecutività, tenuta ed aggiornamento del Repertorio dei contratti, dei rapporti con l'Agenzia delle Entrate, con i contraenti sia pubblici che privati, con l'ufficio economato ed i tesoriere per l'applicazione ed il pagamento dei diritti di segreteria e rogito e l'assolvimento dell'imposta di bollo.

L'Ufficio ha svolto inoltre l'attività di raccolta ed autenticazione firme della campagna referendaria scaduta a luglio con un importante afflusso di cittadini (con la raccolta di n. 1904 firme), nonché la raccolta ed autenticazione firme per la proposta di Legge di iniziativa popolare tuttora in corso.

Alla segreteria generale permane la tenuta dei rapporti per la **gestione del canile intercomunale**. L'ufficio cura direttamente i rapporti con i concessionari ed il coordinamento con i Comuni interessati per la gestione ordinaria. Proseguono anche le attività di staff e di supporto **all'Unione di Comuni Tresinaro Secchia** per tutta la parte relativa a:

corretto iter burocratico degli atti amministrativi, supporto all'attività della Giunta e del Consiglio che si esplica attraverso l'attività di segreteria e verbalizzazione, pubblicazione ed esecuzione amministrativa ;

- la gestione degli atti e dei provvedimenti amministrativi dei contratti.

L'attività di staff e supporto dell'Unione Tresinaro secchia per quanto attiene ai servizi trasversali di segreteria e ragioneria è stata reingegnerizzata con una struttura dedicata a tale scopo e presidiata da funzionari del Comune di Scandiano con percentuali di tempo dedicato.

PROTOCOLLO E GESTIONE DOCUMENTALE

Nel corso del 2012 si arriverà alla revisione automazione e semplificazione del sistema di protocollazione. Premessa di una gestione documentale efficiente E' stata ampliata l'offerta di protocollazione in entrata per il cittadino con attivazione delle tre postazioni del front office dei demografici . Nel corso del 2012 una particolare attenzione verrà riservata al potenziamento di questa attività per diminuire i tempi di attesa rispetto alla situazione precedente (unica postazione di protocollo in entrata all'URP), e migliorare l'efficienza nell'immediata consegna di domande e istanze direttamente protocollate con certezza del procedimento ed assegnazione della pratica.

E' attivo l'**albo pretorio on-line**, con una sezione dedicata nel nuovo sito internet del comune e con suddivisione per categoria degli atti inseriti. Gli obblighi di pubblicazione di atti e provvedimenti amministrativi aventi effetto di pubblicità legale si intendono assolti con la pubblicazione nel sito informatico.

In merito alla situazione degli archivi, nel 2012 è stata programmato la ricollocazione dell'archivio storico e un suo riordino, all'interno della Rocca dei Boiardo, al piano nobile del complesso monumentale, in una sede più ampia e con maggiori potenzialità in merito alla fruibilità dello stesso per le attività di ricerca e di studio e le attività didattiche. Lo spostamento dell'archivio storico del Comune di Scandiano, considerato anche di valore per il suo contenuto documentale, potrà costituire un primo nucleo per un eventuale futuro museo della città di Scandiano che ripercorra la storia dalle origini ai nostri giorni del nostro territorio.

Verranno poi effettuate le azioni recupero degli archivi che insieme allo storico erano dislocati presso la palazzina della polizia municipale attraverso:

- Scarto possibile del materiale afferente il servizio ragioneria
- Scarto possibile del materiale afferente il servizio uso e assetto del territorio
- riorganizzazione della documentazione da conservare e loro ricollocazione negli spazi recuperati presso gli archivi di deposito seminterrato del palazzo Municipale

la gestione degli atti, dei contratti ed adempimenti conseguenti consistenti nell'aggiornamento del Repertorio, dei rapporti con l'Agenda delle Entrate, con i contraenti sia pubblici che privati, con l'ufficio economato ed il tesoriere per l'applicazione ed il pagamento dei diritti di segreteria e rogito e l'assolvimento dell'imposta di bollo;attività connesse agli organi istituzionali

L'attività di staff e supporto dell'Unione Tresinaro secchia per quanto attiene ai servizi trasversali di segreteria e ragioneria è stata reingegnerizzata con una struttura dedicata a tale scopo e presidiata da funzionari del Comune di Scandiano con percentuali di tempo dedicato.

PROTOCOLLO E GESTIONE DOCUMENTALE

E' in corso una revisione completa dell'attività di protocollazione per consentire un potenziamento delle funzioni e migliorare l'efficienza nell'immediata consegna di domande e istanze direttamente protocollate con certezza del procedimento ed assegnazione della pratica.

Sono nello specifico state effettuate le seguenti attività:

- affiancamento e addestramento di personale per consentire a più figure di acquisire le abilità di protocollazione sia nell'ambito del servizio demografici, segreteria generale, servizio personale;
- attività di service del servizio di protocollo per l'Unione Tresinaro Secchia, fino alla metà anno in corso , addestramento e passaggio delle funzioni di protocollazione destinate all'Unione all'interno dell'ufficio di staff dell'Unione stessa;

E' attivo l'**albo pretorio on-line**, con una sezione dedicata nel nuovo sito internet del comune e con suddivisione per categoria degli atti inseriti. Gli uffici principalmente interessati al processo di pubblicazione all'albo pretorio sono stati formati e abilitati direttamente alla pubblicazione del documento di interesse on-line all'albo , attraverso il programma di scrivania informatica.

In merito alla situazione degli archivi , è in programma la ricollocazione dell'archivio storico e un suo riordino, all'interno della Rocca dei Boiardo, al piano nobile del complesso monumentale, in una sede più ampia e con maggiori potenzialità in merito alla fruibilità dello stesso per le attività di ricerca e di studio e le attività didattiche. E' stato ultimato tutto l'iter per la richiesta delle autorizzazioni necessario allo spostamento e sono al via i lavori di sistemazione e predisposizione necessari per la normativa sicurezza ed antincendio.

Lo spostamento dell'archivio storico del Comune di Scandiano, considerato anche di valore per il suo contenuto documentale, potrà costituire un primo nucleo per un eventuale futuro museo della città di Scandiano che ripercorra la storia dalle origini ai nostri giorni del nostro territorio

SERVIZI DEMOGRAFICI E RELAZIONI CON IL PUBBLICO

E' stato avviato il processo di costituzione di un primo sportello polifunzionale destinato a migliorare e semplificare la relazione con gli utenti inglobando in un unico sportello fisico tutti i servizi che ufficio relazioni con il pubblico svolge quali:

- Sportello per vari servizi comunali (raccolta e ricevimento domande contributo asili nido e scuola materna, affitti, iscrizione ai servizi comunali, bonus sociali);
- accesso agli atti del Comune
- Orientamento sui procedimenti amministrativi della Pubblica Amministrazione
- Comunicazione di pubblica utilità
- Gestione richieste e reclami dei cittadini
- tesserini caccia e pesca
- con le attività dello sportello demografico :
- l'aggiornamento continuo dell'Indice Nazionale delle Anagrafi
- indagini statistiche sulle famiglie.
- Servizi elettorali
- assistenza e supporto alla commissione elettorale circondariale
- recepimento da parte degli uffici delle dichiarazioni anticipate di volontà.

Un miglioramento significativo dovrebbe discendere dall'ampliamento delle funzioni di protocollo in entrata con attivazione di tutte le postazioni di front office al cittadino per la protocollazione.

La polifunzionalità del servizio di front office dei dell'anagrafe costituita dalle funzioni del servizio URP e dalle funzioni del servizio demografico consente una maggiore celerità nella risposta diretta , unicità e chiarezza come punto di convergenza della richieste e istanze trasparenza in termini di attesa e canale di informazione.

Il servizio eroga inoltre i servizi anagrafici, stato civile, leva, assiste la celebrazione dei riti di matrimonio civile negli edifici di pregio storico quali la Rocca dei Boiardo ed il Castello di Arceto. Viene inoltre garantita una apertura settimanale dello sportello ad Arceto.

Nel 2012 verrà ultimato il censimento generale della popolazione partito a ottobre 2011 che ha impegnato fortemente tutti i servizi demografici costituiti nel ufficio comunale di censimento , punto di raccolta preferito dal cittadino .

Nuove disposizioni normative hanno interessato direttamente il servizio demografico a partire dal 1° gennaio 2012, ha applicato le disposizioni

SERVIZI DEMOGRAFICI E RELAZIONI CON IL PUBBLICO

Il processo di fusione delle attività dell'Ufficio Relazioni con il Pubblico con le attività dello sportello anagrafico , avviato nel 2011, è attualmente in fase di consolidamento. Il punto di forza di questo processo , è quello di avere creato un unico punto di riferimento per il cittadino che richiede servizi di front-office attinenti ai due sportelli preesistenti.

L'organizzazione interna , vale a dire l'ottimizzazione delle risorse umane e la gestione delle attività di back-office è stata oggetto di revisione sia per potere garantire la presenza di tre addetti al front-office .

Il personale del servizio ha partecipato ad un percorso formativo rivolto proprio all'acquisizione ed all'approfondimento delle abilità legate alla relazione e comunicazione allo sportello con il cittadino

Nei primi mesi del 2012 è stato ultimato il censimento generale della popolazione partito a ottobre 2011 che ha impegnato fortemente tutti i servizi demografici costituiti nel ufficio comunale di censimento , punto di raccolta preferito dal cittadino, rispetto agli altri canali di consegna previsti dalle disposizioni Istat . Il supporto che il servizio ha fornito al cittadino nella compilazione dei questionari nella consegna e nella raccolta dei questionari mediante l'intervento dei rilevatori esterni nella parte finale del censimento è stato efficace ed efficiente permettendo di chiudere la rilevazione nei tempi di consegna previsti.

La nuova disciplina sui certificati e le dichiarazioni sostitutive in vigore da inizio anno ha operato una radicale cambiamento di impostazione delle attività,

introdotte con l'art. 15, comma 1, della [legge 12.11.2011 n. 183](#) sulla, alla disciplina dei certificati e delle dichiarazioni sostitutive contenuta nel "Testo unico delle disposizioni legislative e regolamentari in materia di documentazione amministrativa" emanato con DPR 28.12.2000 n. 445. La nuova disciplina – obbligatoria per le pubbliche amministrazioni ed i gestori di pubblici servizi – intende operare una radicale "decertificazione", sostituendo alla tradizionale produzione di certificati l'acquisizione diretta dei dati e delle informazioni presso le amministrazioni certificanti da parte delle amministrazioni procedenti o, in alternativa, la produzione da parte degli interessati di autocertificazioni o dichiarazioni sostitutive di atti di notorietà.

SERVIZI FUNERARI E CIMITERIALI

Gestione diretta del servizio di illuminazione votiva attraverso la riscossione dei canoni in convenzione con Poste Italiane.

Continua la raccolta dei dati necessari al processo di informatizzazione del portale dei servizi cimiteriali, al fine di rendere il più possibile georeferenziata la individuazione dei blocchi dei loculi e i campi comuni ai fini della concessione.

sostituendo alla tradizionale produzione di certificati l'acquisizione diretta dei dati e delle informazioni presso le amministrazioni certificanti da parte delle amministrazioni procedenti o, in alternativa, la produzione da parte degli interessati di autocertificazioni o dichiarazioni sostitutive o di atti di notorietà. Il servizio demografico ha accompagnato il cittadino in questo cambio di impostazione assistendolo nelle attività di autocertificazione o dichiarazione sostitutiva e impostando convenzioni con enti ed amministrazioni per il passaggio diretto di informazione, la trasmissione di dati e la consultazione delle banche dati informative mediante l'accesso diretto.

Le nuove disposizioni introdotte dal 1° gennaio 2012 hanno rappresentato un traguardo ambizioso, volto a ridurre le distanze tra cittadino e P.A..

Il risultato è stato quello di avere rilasciato al 31 agosto 2012 4.047 certificati anagrafici a fronte dei 10.700 rilasciati alla stessa data del 2011.

In materia anagrafica inoltre una forte innovazione è stata introdotta con il Decreto Legge n. 5/2012 noto come decreto "Semplifica Italia". Con questo decreto l'impianto normativo che ha regolato la gestione dell'anagrafe della popolazione residente dal 1954 ad oggi è stato profondamente trasformato con poche ma sostanziali modifiche. Le modifiche infatti hanno portato a mettere in campo il "cambio di residenza in tempo reale" vera e propria rivoluzione in materia in vigore da maggio. Il cambio di residenza, il trasferimento della residenza ad altro comune o all'estero, la costituzione di una nuova famiglia o di una nuova convivenza vengono effettuate entro due giorni lavorativi dal ricevimento dell'istanza che può essere presentata attraverso i mezzi informativi, posta elettronica o fax.

Il servizio demografico pertanto risponde puntualmente al dettato normativo rendendo l'iscrizione anagrafica immediata così come i suoi effetti giuridici e organizzando gli effetti di validità e conferma della stessa ad accertamenti successivi.

Vengono inoltre seguite regolarmente in capo al servizio demografici e stato civile la celebrazione dei matrimoni civili celebrati nella Rocca dei Boiardo e nel castello di Arceto che sono stati oggetto di particolare cura e l'apertura dello sportello anagrafico di Arceto continua la sua attività settimanale.

L'ufficio Elettorale ha attivato tutte le procedure necessaria per una consona organizzazione delle elezioni politiche previste per fine febbraio 2013.

SERVIZI FUNERARI E CIMITERIALI

La gestione in economia del servizio di illuminazione votiva continua il suo processo di consolidamento con sempre maggiore funzionalità e celerità nella gestione delle richieste da parte degli utenti; Sono in corso alcune azioni di miglioria legate al servizio di luci votive per il cimitero di Arceto.

Sono state effettuate alcune verifiche e sopralluoghi per monitorare lo stato di

La situazione particolare dei cimiteri di Scandiano che necessita di un ampliamento complessivo per far fronte alle richieste provenienti dai cittadini in quanto la maggior parte dei luoghi di sepoltura del Comune si trova nella fase di riserva per la vendita di loculi, ha portato ad un continuo monitoraggio e studio della situazione con elaborazione di dati e riferimenti necessari a valutare le possibili soluzioni al problema, definendo così un quadro preciso dello stato dei luoghi in questione dei 10 cimiteri. Dal 2012 partiranno gli adempimenti previsti per il cimitero capoluogo e per il cimitero di Ca de Caroli verranno adempiti atti preliminari di concessione per la prevendita dei nuovi loculi e di alcune tombe di famiglia.

sepoltura e le disponibilità loculi e campo comune dei principali cimiteri cittadini: Scandiano, Cà de Caroli, Arceto, Chiazza.

Sono state effettuate alcune migliorie per rendere più fruibile e sicuro per la cittadinanza il cimitero di Scandiano con impianto di videosorveglianza e avviso sonoro di chiusura sul cimitero di Scandiano. Il servizio ha diffuso le informazioni relative alla prevendita di loculi e tombe di famiglia del cimitero di Scandiano (il cui progetto è stato approvato) ed ha raccolto le prenotazioni. La realizzazione dei loculi verrà iniziata nel 2013.

Progetto 3 "Gestione risorse umane, organizzazione e formazione"

Relazione Previsionale Programmatica 2012-2014

SERVIZIO PERSONALE

Il quadro normativo prevede sempre più stringenti vincoli giuridici e finanziari in riferimento alla materia che si aggiungono ai limiti già presenti e derivanti dal rispetto del patto di stabilità e dal contenimento delle spese di personale rispetto l'anno precedente e in rapporto alla spesa corrente, e i nuovi sistemi di calcolo riferiti a questi parametri obiettivo, il contenimento delle risorse destinate al fondo di produttività con la puntualizzazione di alcune esclusioni, il vincolo di nuove assunzioni nella misura pari al 20% del personale cessato nell'anno precedente per il tempo indeterminato ed il nuovo limite del 50% riferito alle forma di assunzione di lavoro flessibile.

Nel 2012 verrà applicato il nuovo sistema di valutazione del personale e dei dirigenti introdotto nel 2011 e che vede la sua prima applicazione da parte dei valutatori, quali l'organismo interno di valutazione e la giunta e i dirigenti . Un'attenzione particolare e un presidio corretto verrà rivolto alle tematiche previdenziali, in continuo mutamento per le modifiche apportate al quadro normativo, al fine di dare risposta a casi di specie particolari quali pensionamenti anticipati e dispensa dal servizio ed adottare corrette misure di programmazione organizzativa.

Le procedure informative e telematiche con programmi on- line rivestono una importanza strategica nel servizio. Verrà sperimentata l'implementazione diretta delle presenze attraverso il sistema anche per servizi quali la scuola dell'infanzia

→ Stato di attuazione del programma - Anno 2012

SERVIZIO PERSONALE

Il quadro normativo prevede sempre più stringenti vincoli giuridici e finanziari in riferimento alla materia che si aggiungono ai limiti già presenti e derivanti dal rispetto del patto di stabilità e dal contenimento delle spese di personale rispetto l'anno precedente, oltre alla diminuzione del rapporto spesa del personale rispetto alla spesa corrente, e i nuovi sistemi di calcolo riferiti a questi parametri. Si è provveduto a dare attuazione al contenimento delle risorse destinate al fondo di produttività dei dipendenti, con l'applicazione delle normative e degli indirizzi della R.G.S.

E' stato quantificato ed approvato il fondo per le indennità di posizione e di risultato dei dirigenti, sia per gli anni pregressi (dal 2009 al 2011) che per il corrente anno, ridefinendo l'utilizzo del medesimo fondo, commisurandone le previsioni di bilancio mediante variazioni dei capitoli di spesa in corso di esercizio finanziario.

I nuovi limiti di spesa sull'utilizzo del lavoro flessibile e le relative deroghe, modificate con diverse e successive norme di legge, sono state oggetto di giurisprudenza con interpretazioni anche discordi. In sede di prima applicazione dei nuovi limiti si è adottato da parte della Giunta un atto che definisce i criteri generali e integrasse il piano del fabbisogno triennale con le indicazioni sull'utilizzo delle tipologie di lavoro flessibile.

Il vincolo per le nuove assunzioni risulta modificato dalla recente normativa, nella misura dal 20 al 40% del personale cessato nell'anno precedente.

Nel corso della prima parte dell'anno, rispettando le tempistiche previste dal regolamento, è stato applicato il nuovo sistema di valutazione del personale e dei dirigenti introdotto nel 2011, che ha visto la sua prima applicazione da parte dei valutatori, quali l' O.I.V. (Organismo Indipendente di Valutazione), la Giunta e i Dirigenti .

Si è data quindi piena applicazione a quanto disposto in sede di modifica del Regolamento per l'Ordinamento degli Uffici e dei Servizi, D. Lgs. 27 ottobre 2009, n. 150 "Attuazione della legge 4 marzo 2009, n. 15, in materia di ottimizzazione della produttività del lavoro pubblico e di efficienza e trasparenza delle pubbliche amministrazioni", che ha previsto una serie di adempimenti che, unitamente al nuovo sistema di valutazione del personale, hanno permesso l'individuazione di standard qualitativi ed economici dei servizi tramite la valorizzazione dei risultati e della performance organizzativa e individuale;

Le procedure informative e telematiche con programmi on- line rivestono una importanza strategica nel servizio. Ha preso avvio la rilevazione diretta e l'utilizzo del sistema informatico per i giustificativi assenze anche per servizi quali la

Relazione Previsionale Programmatica 2012-2014

ed il centro diurno. Vengono utilizzate le nuove modalità di verifica dei certificati di malattia on line direttamente scaricabili dal sito dell'inps. Alcune denunce e adempimenti sono state accorpate nel nuovo sistema predisposto dal ministero "PerlaPA" che hanno innovato le scadenze del servizio personale per l'aspetto fortemente tecnologico ed innovato migliorando sicuramente l'efficacia e l'efficienza.

Oltre a queste implementazioni gli obiettivi dell'esercizio sono:

- Definizione di alcuni indicatori di qualità per il monitoraggio utile al controllo di gestione;
- verifica e studio delle azioni di fattibilità per il passaggio del servizio personale all'Unione dei Comuni Tresinaro Secchia;
- verifica della organizzazione delle posizioni direttive e della metodologia per la loro individuazione, pesatura e retribuzione;
- attuazione del piano occupazionale nel rispetto delle ristrettezze previste dalla normativa e dai vincoli di spesa imposti dalla stessa;
- innovazione degli strumenti regolamentari in particolare del "regolamento sull'ordinamento degli uffici e servizi" quale strumento fondamentale di ogni processo. Ciò con l'obiettivo di ridefinire i procedimenti e i processi degli uffici in un'ottica di un sempre maggiore trasparenza, semplificazione e razionalizzazione.
- Redazione di un piano della formazione coerente con gli obiettivi e che accompagni il processo di razionalizzazione organizzativa, incentrato sulla rivisitazione dei processi conseguenti all'introduzione dello sportello polifunzionale, e all'applicazione dei criteri stabiliti dalla giunta d'accorpamento delle attività secondo i principi di specializzazione e competenza..

→ Stato di attuazione del programma - Anno 2012

scuola dell'infanzia ed il centro diurno; i primi risultati sono positivi.

Vengono pienamente utilizzate le nuove modalità di acquisizione dei certificati di malattia on line direttamente scaricabili dal sito dell'Inps, con conseguente applicazione di tutte le nuove disposizioni in tema di verifiche fiscali.

Alcune denunce e adempimenti sono state accorpate nel nuovo sistema predisposto dal ministero "PerlaPA" che hanno innovato le scadenze del servizio personale per l'aspetto fortemente tecnologico ed innovato migliorando sicuramente l'efficacia e l'efficienza.

A seguito dell'accorpamento dell'INPDAP ad INPS, sono in corso di modifica le modalità di gestione degli aspetti previdenziali, oltre che di trasmissione dei dati, (nuova DMA che confluisce in Uniemens) che richiedono nuove competenze ed aggiornamenti continui.

E' stata conclusa la verifica e lo studio delle azioni di fattibilità e la raccolta dati necessaria per valutazione del passaggio del servizio personale all'Unione dei Comuni Tresinaro Secchia;

Oltre a queste implementazioni, gli obiettivi dell'esercizio su cui il servizio ha lavorato sono:

- Definizione di alcuni indicatori di qualità per il monitoraggio utile al controllo di gestione;
- verifica della organizzazione delle posizioni direttive e della metodologia per la loro individuazione, pesatura e retribuzione;
- attuazione del piano occupazionale nel rispetto delle ristrettezze previste dalla normativa e dai vincoli di spesa imposti dalla stessa;
- innovazione degli strumenti regolamentari in particolare del "regolamento sull'ordinamento degli uffici e servizi" quale strumento fondamentale di ogni processo. Ciò con l'obiettivo di ridefinire i procedimenti e i processi degli uffici in un'ottica di un sempre maggiore trasparenza, semplificazione e razionalizzazione.
- E' in corso l'attuazione del piano della formazione, coerente con gli obiettivi e che accompagni il processo di razionalizzazione organizzativa, incentrato sulla rivisitazione dei processi conseguenti all'introduzione dello sportello polifunzionale, e all'applicazione dei criteri stabiliti dalla giunta d'accorpamento delle attività secondo i principi di specializzazione e competenza..

Progetto n. 4 – “Sicurezza e controllo del territorio”

Relazione Previsionale Programmatica 2012-2014

Si rimanda alla Relazione Previsionale Programmatica dell'Unione Tresinaro Secchia.

→ Stato di attuazione del programma - Anno 2012

Si rimanda allo Stato di attuazione del programma di settembre dell'Unione Tresinaro Secchia.

Progetto 5 “Manifestazioni fieristiche

Relazione Previsionale Programmatica 2012-2014

L'impegno dell'amministrazione nel campo delle attività fieristiche per l'anno 2012 si può sintetizzare come segue:

- potenziamento, e valorizzazione delle fiere e manifestazioni istituzionali;
 - rinnovamento ed arricchimento del programma delle manifestazioni ;
- tenendo conto di un panorama di criticità e contrazione economica e sociale che vede riflesso in particolar modo i suoi effetti sulle manifestazioni e sulle fiere.

Il calendario fieristico.

L'attuale calendario fieristico che si conferma è il seguente:

- **la Centenaria Fiera di S. Giuseppe** è la fiera per tradizione di Scandiano ha avuto un flusso di visitatori (16.997 riferiti all'anno 2011) appuntamento storico per la cittadinanza e per la provincia conferma la partecipazione di visitatori e aziende;
- le due rassegne della Mostra Regionale dell'Elettronica, con l'edizione di febbraio (visitatori 9122 riferiti all'anno 2011), livelli mantenuti con l' edizione di ottobre; (8186 visitatori edizione riferita all'anno 2011).
- **Funny, la città dei bambini** la fiera specializzata al gioco e a tutto ciò che riguarda i bimbi da organizzare anche in collaborazione e sinergia con l'istituzione dei servizi educativi e scolastici, con un afflusso di pubblico di 3.459 persone.
- **Regustibus – Fiera Gastronomica**, manifestazione dedicata alla produzione agro-alimentare e alla promozione dei prodotti tipici e di qualità il cui progetto viene condiviso con Provincia, Camera di Commercio, Associazioni di categoria e Slow Food, associazioni e consorzi di produttori locali; (visitatori n. 3541 riferiti edizione 2011)

Nel corso del mandato l'Amministrazione punta a sviluppare ulteriormente queste manifestazioni nonché a progettarne nuove anche in sinergia con altri Enti Fieristici (provinciali e regionali) e/o privati che organizzano eventi nel settore.

In particolare si intende :

- consolidare la centenaria fiera di S.Giuseppe, che in questi ultimi anni ha visto diminuire tendenzialmente i suoi visitatori, per renderla caposaldo della nostra tradizione locale e regionale ed espressione delle attività agricole , artigianali ed economiche;
- consolidare le mostre regionali dell'elettronica come realtà specifica in un ambito tecnologico e informatico in continuo sviluppo.
- confermare Funny, come momento specifico dedicato ai più piccoli calendarizzando la manifestazioni in un periodo che possa essere più affine al mondo di festa e gioco per i bambini quale il periodo dell'Epifania;
- sviluppare Regustibus rilanciando la sua connotazione tematica legata alle

→ Stato di attuazione del programma - Anno 2012

Nel 2012 è proseguito il costante impegno dell'Amministrazione per la promozione e sviluppo delle attività fieristiche scandianesi quale strumento della dinamicità economica e delle peculiarità del territorio.

Al fine di valorizzare e potenziare le manifestazioni del comune di Scandiano già ad inizio anno il calendario delle manifestazioni è stato rivisitato collocando la manifestazione Fanny città dei Bambini a chiusura delle festività natalizie con una tre giorni che ha animato il week end dell'epifania.

Il **calendario fieristico** è stato inoltre implementato con la nuova manifestazione Usato RE-ale (25 – 26 febbraio 2012) co-organizzata con l'Associazione Motoclub Scandiano, la quale ha ottenuto un interesse considerevole sia da parte degli operatori del settore che del pubblico generico generando già dalla prima edizione un utile di gestione.

Nell'intento d'implementare la sinergia ed allargare la fruibilità del centro fieristico sono stati ospitati diversi appuntamenti organizzati da privati :

1. è stato concesso il centro fiere nel fine settimana 19 – 22 gennaio per il Campionato Europeo di automodelli radiocomandati elettrici Yokomo Euro Touring Series 2011/12 Rd2 – Highlights,
2. è stato patrocinato l'evento organizzato in sinergia tra privato e istituzioni “la ruota, la strada... l'auto e la sicurezza stradale”;
3. è stato concesso per i primi di marzo a una imponente realtà produttiva di Scandiano per una convention dedicata al commercio all'ingrosso;
4. nella sua edizione di febbraio è stata consolidata la mostra regionale dell'elettronica come realtà specifica in un ambito tecnologico e informatico in continuo sviluppo.
5. sono state create sinergie importanti all'interno della centenaria fiera di S. Giuseppe per la valorizzazione delle realtà produttive del nostro territorio con un accordo stretto tra CNA Confcommercio , Cia, donne

Relazione Previsionale Programmatica 2012-2014

- caratteristiche pedecollinari del territorio scandinave, sviluppando le attuali sinergie con percorsi enogastronomici.
- Progettare e organizzare una fiera dedicata al mondo "Motociclista2 e specifica del settore legata all'usato di qualità"RE- ale " , agli accessori e a tutta la gamma delle attrezzature per moto e motocicli;
 - Progettare e organizzare una "fiera della BIRRA" , partendo dall'esperienza molto positiva di eventi organizzati per valorizzare il prodotto come realtà locale: "Boccali in Rocca" e gli spazi dedicati ai produttori artigianali della birra all'interno della manifestazione di Regustibus;
 - implementare la sinergia e allargare gli orizzonti ospitando diversi appuntamenti organizzati da privati che aumentano la partecipazione di pubblico e di aziende: "la ruota, la strada... l'auto e la sicurezza stradale", "sport, turismo, tempo libero, spettacoli e attrezzature del settore", "Fotovoltaico, eolico, idroelettrico, energie alternative e fonti rinnovabili..ecc
 - effettuare una analisi del panorama fieristico provinciale e regionale per valutare quali nuovi spazi e ambiti di intervento fieristico si possano progettare sia come autonomi nuovi argomenti/avvenimenti sia come articolazione/specificazione/partner di importanti avvenimenti fieristici già esistenti e che riguardano in particolare tipologie produttive nelle quali il nostro territorio è leader nazionale e protagonista internazionale.

→ Stato di attuazione del programma - Anno 2012

imprenditrici , per il far ripartire il comparto agricolo produttivo e artigianale che ha risente della forte crisi economica che segna questo 2012 ;

Sono in corso diverse analisi in merito al panorama fieristico per valutare la situazione delle attività fieristiche del comune di Scandiano come bilanciamento in termini di attività di valorizzazione del territorio, aspetti economici e di bilancio, ambiti di intervento fieristico da progettare , interventi legati alla struttura del centro fieristico.

Progetto 6 “Attività produttive”**Relazione Previsionale Programmatica 2012-2014**

L'Amministrazione intende sviluppare un processo di semplificazione nei rapporti con le imprese e dei cittadini .

Partendo dal rispetto delle norme nazionali e regionali, si ricercheranno le soluzioni più snelle nella gestione delle procedure e nella modalità di relazione con le realtà produttive in un contesto anche di semplificazioni e liberalizzazioni normative.

La semplificazione procedurale rivolta alle attività produttive sarà inoltre supportata da un sportello dedicato alle imprese ad al cittadino, dallo sviluppo informatizzato con modalità di acquisizione on line delle pratiche secondo gli obiettivi che si è posta la regione Emilia Romagna, dalla rivisitazione della modulistica aggiornata con quella regionale e dalla semplificazione delle procedure interne.

Sostegno finanziario alle imprese e misure anticrisi:

Il Comune continua nelle agevolazioni a favore di commercianti, artigiani e piccole imprese: grazie a fondi messi a disposizione, sulla base delle esperienze effettuate nel biennio precedente con convenzioni specifiche con i Consorzi Fidi “Agrifidi, Unifidi” e “Cofiter”, per agevolare il credito contribuendo a ridurre il tasso d'interesse sui mutui contratti da piccole imprese, artigiani e commercianti che apriranno una nuova attività e per chi, pur già con una attività avviata, decida di investire o necessiti di liquidità.

Sono stati stanziati anche per l'anno 2012 incentivi destinati alle piccole e medie imprese artigiane, commercianti, ditte piccoli imprenditori per installare dispositivi di videosorveglianza e antintrusione al fine di garantire condizioni di sicurezza e tutela a del patrimonio economico e attivo del nostro territorio.

→ Stato di attuazione del programma - Anno 2012

- Numerosi sono stati gli interventi promossi nei primi mesi dell'anno per sostenere la competitività delle imprese insediate nel territorio comunale e contribuire a mantenere significativi livelli di benessere e di occupazione di fronte alle sfide poste da un'economia avversa.
- L'obiettivo è di puntare sul potenziamento delle infrastrutture, sull'innovazione, sulla qualità dei prodotti, sull'adozione delle nuove tecnologie. A questo proposito l'Amministrazione comunale ha inteso recepire pienamente le nuove competenze nel campo dello sviluppo economico ed interpretare un ruolo di coordinamento e promozione degli interventi richiesti dal nuovo scenario economico complessivo e dalla congiuntura economica. Partendo dal rispetto delle norme nazionali e regionali, sono state attivate le soluzioni più snelle nella gestione delle procedure e nella modalità di relazione con le realtà produttive in un contesto anche di semplificazioni e liberalizzazioni normative del suap del sistema informativo adottato a livello regionale in collaborazione con il coordinamento provinciale del sistema. La semplificazione procedurale rivolta alle attività produttive è supportata dalla consulenza quotidiana alle imprese ad al cittadino per le informazioni sugli ambiti delle attività produttive, dallo sviluppo informatizzato con modalità di acquisizione on-line delle pratiche secondo gli obiettivi che si è posta la regione Emilia Romagna, dalla rivisitazione della modulistica aggiornata con quella regionale e dalla semplificazione delle procedure interne.
- Il Comune di Scandiano è impegnato nella promozione delle produzioni vitivinicole locali portando avanti progetti di valorizzazione e marketing territoriale che vedono non solo l'inserimento delle cantine scandianesi in circuiti turistici specifici, ma anche l'organizzazione di eventi culturali di grande rilievo .
- Nello specifico dedicati proprio alla produzione vitivinicola scandianese sono stati organizzati in sinergia con circuiti di livello regionale le seguenti iniziative:
 - **“Suoni di Vino”** concerti organizzati all'interno delle Cantine Arceto 7 giugno, Aljano 5 luglio, Bertolani 24 agosto. Mentre nella Rocca dei Boiardo sono state organizzate anche quest'anno: **“Calici in Rocca”**, la manifestazione enogastronomia impreziosita da spettacoli musicali, in collaborazione con Casali viticoltori, Cantina sociale di Arceto, Cantina Aljano, Cantina Bertolani che ha permesso in due giornate 29/8 e 5/9 di degustare ottimi vini locali
 - **“Cinemadivino”** proiezione di un film abbinata a degustazione di vino nel cortile della Rocca sede affiliate delle'Enoteca Regionale
 - **“Festiva della Spergola”** Festival della Spergola, aperte a tutto il pubblico fino al 13 gennaio, con A tavola con la Spergola, una rassegna itinerante promossa nei bar e nei ristoranti di Scandiano: nel weekend indicato, i

Relazione Previsionale Programmatica 2012-2014

→ Stato di attuazione del programma - Anno 2012

In particolare l'Amministrazione per mitigare gli effetti **della crisi economica** ha messo in capo una serie di azioni quali :

- si sono attivati piani di valorizzazioni commerciali per centri commerciali naturali quali il progetto in corso su via Mazzini e centri commerciali di media e piccola distribuzione;
- si stanno creando collaborazioni e sinergie per consolidare una rete di rapporti con i soggetti istituzionali che si occupano di supporto all'economia e alla promozione delle attività produttive con Regione Provincia e Camera di Commercio ecc, in particolare per individuare forme di incentivi e agevolazioni per giovani e donne che vogliono fare impresa;
- si è mantenuta anche per l'anno in corso l'esonero nel regolamento della COSAP per distese dei pubblici esercizi di somministrazione alimenti e bevande (bar, ristoranti, pizzerie, ecc. ...) esercizi che prevedano lo sviluppo turistico ed aggregativi.
- si svilupperà Il governo delle attività commerciali ed artigianali nell'ambito di una visione che incentivi la libera iniziativa ma che cerchi di orientare la rete sulla base delle reali esigenze di viabilità tenendo conto del rispetto del centro storico e della viabilità;
- si valorizza il commercio su area pubblica in tutta la città e razionalizzare la rete del mercato cittadino per renderlo efficace, diffuso, stagionale, sia a Scandiano che ad Arceto.
- Si sono Incentivate nuove forma di mercatini dell'usato per la vendita a prezzi modesti di prodotti e oggetti recuperabili, come il mercatino di cose usate con una nuova edizione di **“cose d'altre case”**
- Si è realizzato in termini di semplificazione e efficacia dell'azione amministrativa una procedura informatizzata di bollettazione dei canoni per le occupazioni di suolo pubblico del commercio ambulante.

In particolare per l'**agricoltura** :

- primi proporranno aperitivi con menù a tema, abbinati ai vini prodotti da uva spergola, i secondi , cioè i ristoranti, si sono invece resi disponibili all'abbinamento di menù a tema, al vino di uva spergola
- Inoltre l'Amministrazione ha deciso di portare avanti un progetto di promozione del territorio che prevede uno studio e la redazione di una pubblicazione istituzionale dedicata al vitigno Spergola nella quale saranno dato spazio alla realtà produttiva delle cantine che fanno parte della **Compagnia della Spergola**, alla tipologia di vitigno autoctono della Spergola, all'enogastronomia del territorio, e la valorizzazione della ristorazione scandinava, a Scandiano come terra di sapienti, di poeti, grandi aziende e buon turismo.

In particolare l'Amministrazione per mitigare gli effetti **della crisi economica** ha messo in capo una serie di azioni quali :

- sono attivati piani di valorizzazioni commerciali per centri commerciali naturali quali il progetto in corso su via Mazzini
- si sono create collaborazioni e sinergie per consolidare una rete di rapporti con i soggetti istituzionali che si occupano di supporto all'economia e alla promozione delle attività produttive con Regione Provincia e Camera di Commercio ecc, in particolare per individuare forme di incentivi e agevolazioni per giovani e donne che vogliono fare impresa;
- è mantenuta anche per il 2012 l'esonero nel regolamento della COSAP per distese dei pubblici esercizi di somministrazione alimenti e bevande (bar, ristoranti, pizzerie, ecc. ...)
- si valorizza il commercio su area pubblica in tutta la città e razionalizzare la rete del mercato cittadino per renderlo efficace, diffuso, stagionale, sia a Scandiano che ad Arceto.
- sono Incentivate nuove forma di mercatini dell'usato per la vendita a prezzi modesti di prodotti e oggetti recuperabili, come il mercatino di cose usate con una nuova edizione di **“cose d'altre case”** che è in calendario per la fine di settembre con l'adesione di oltre 120 espositori
- è stata realizzata in termini di semplificazione e efficacia dell'azione amministrativa una procedura informatizzata di bollettazione dei canoni per le occupazioni di suolo pubblico del commercio ambulante per i mercati settimanali e per i mercati legati alle fiere istituzionali;
- il comune continua nelle agevolazioni a favore di commercianti, artigiani e piccole imprese: grazie a fondi messi a disposizione, sulla base delle

Relazione Previsionale Programmatica 2012-2014

- proseguono le iniziative che accorciano la filiera distributiva dei prodotti locali e che valorizzino il progetto **"dai prati di casa"** per la vendita di prodotti specifici locali nella distribuzione commerciale di alcuni supermercati di Scandiano.
- prosegue l'esperienza del mercato contadino che ha una sua fortunatissima edizione in occasione della centenaria fiera di S.Giuseppe e che verrà potenziato con un progetto di consolidamento dello stesso
- si sta valorizzando la cucina locale promuovendo nella ristorazione l'attenzione ai piatti tipici e all'utilizzo dei prodotti locali in particolare con menù dedicati e che ben si sposano con la nostra realtà locale anche in termini vinicoli
- vi è una attenzione scrupolosa dal mercato settimanale alle numerose iniziative nel tutelare le aree agricole e difenderle da destinazioni d'uso improprie
- sono in essere progetti di valorizzazione della sede affiliata dell'**Enoteca Regionale dell'Emilia Romagna** che trova la sua ubicazione nella Rocca dei Boiardo;

Supporto particolare verrà rivolto per valorizzare e promuovere le cantine di Scandiano e la loro produzione vinicola, in relazione anche alla costituita **"Compagnia della spergola"** per la promozione della spergola produzione tipica solo locale che ben si identifica con il carattere Scandianese,

→ Stato di attuazione del programma - Anno 2012

- esperienze effettuate nel biennio precedente con convenzioni specifiche con i Consorzi Fidi "Agrifidi, Unifidi" e "Cofiter", per agevolare il credito contribuendo a ridurre il tasso d'interesse sui mutui contratti da piccole imprese, artigiani e commercianti che apriranno una nuova attività e per chi, pur già con una attività avviata, decida di investire o necessiti di liquidità.
- Inoltre sono stati banditi con termini di presentazione delle domande 30/8 gli incentivi destinati alle piccole e medie imprese artigiane, commercianti, ditte piccoli imprenditori per installare dispositivi di videosorveglianza e antintrusione al fine di garantire condizioni di sicurezza e tutela a del patrimonio economico e attivo del nostro territorio.

Progetto 7 "Turismo"

Relazione Previsionale Programmatica 2012-2014

Puntando alla valorizzazione del territorio di Scandiano anche il turismo può essere elemento importante per il sistema economico.

A tale scopo è necessario consolidare un sistema di collaborazione in rete con organismi sovracomunali, con il mondo imprenditoriale territoriale e con l'associazionismo locale per una più ampia e migliore offerta turistica.

A livello locale la rete di collaborazione ha visto il suo potenziamento grazie all'azione di coordinamento dell'ufficio eventi e alla collaborazione attiva nella progettazione e promozione di manifestazioni ed eventi a cura di una gamma di associazioni, che va: dalle associazioni di categoria, alla Proloco di Scandiano, alle Associazioni di volontariato, alla nuova associazione dei commercianti Scandiano live. Il quadro di riferimento in cui va inserita questa collaborazione in rete è la promozione di Scandiano come città viva e ricca di offerte di manifestazioni, eventi, d'arte e cultura, eno-gastronomia e paesaggio.

La dimostrazione che Scandiano ha potenzialità in questa direzione è stato l'enorme il successo che ha avuto la seconda edizione della notte bianca di Scandiano **"WOW 2011"**. Obiettivo del 2012 sarà consolidare il successo dell'anno precedente con una nuova e straordinaria notte delle meraviglie 2012.

Le azioni che verranno perseguite nel 2012 per promuovere Scandiano come città viva e centro del buon vivere sono:

- organizzare e promuovere una nuova notte bianca 2012.
- Pianificare un calendario congiunto di attività già per il 2012 con i principali eventi che si svolgeranno a Scandiano, le attività collegate alla cultura alle manifestazioni fieristiche ecc.
- Potenziare i percorsi di visita del due monumenti strategici del Comune di Scandiano: la Rocca dei Boiardo ed il Castello di Arceto con visite guidate, laboratori didattici, visite in notturna , visite gratuite dedicate alla cittadinanza;
- Potenziare eventi e percorsi turistici enogastronomici che facciano risaltare i prodotti tipici del nostro contesto locale dai vini ai formaggi alla pasticceria.
- Valorizzare l'adesione di Scandiano a "città Slow" con eventi specifici e mirati che coinvolgano la cittadinanza;
- Promuovere investimenti finalizzati ad ampliare e migliorare i servizi di accoglienza e informazione.
- Potenziare, rafforzare e consolidare lo "UIT" l'ufficio informazione

→ Stato di attuazione del programma - Anno 2012

Prosegue l'impegno dell'Amministrazione a consolidare un sistema di collaborazione con reti ed organismi sovra comunali, con il mondo imprenditoriale territoriale e con l'associazionismo locale per una più ampia e migliore offerta turistica. In questo quadro è stato attivato nella sua nuova veste l'ufficio informazione Turistica il quale continuata l'opera di valorizzazione e di coordinamento delle azioni di promozione delle emergenze del territorio: arte e cultura, eno-gastronomia, paesaggio.

In questa prospettiva vanno anche gli investimenti finalizzati ad ampliare e migliorare i servizi di accoglienza e informazione, a varietà dell'offerta in campo culturale e la valorizzazione della tradizione scandinava, la diversificazione delle offerte commerciali finalizzate a migliorare la visita alla città. Per fare questo si cerca di portare a sistema le rilevanze storiche, culturali e produttive del territorio al fine di offrire un'immagine di Scandiano la più articolata e caratterizzata possibile.

Si è mantenuta attiva e propositiva la presenza del Comune di Scandiano all'interno delle diverse reti e organismi provinciali ed extra-provinciali di promozione finalizzata anche a promuovere le principali eccellenze scandinave.

La dimostrazione che Scandiano ha potenzialità turistiche di grande rilevanza è stato l'enorme il successo che ha avuto la terza edizione della notte bianca di Scandiano **"WOW 2012"**. Obiettivo di consolidare il successo dell'anno precedente con una nuova e straordinaria notte delle meraviglie 2012 è riuscito sia in termini di affluenza di pubblico, di qualità degli artisti degli spettacoli e degli eventi di intrattenimento per le vie del centro storico per tutta la notte .

La riuscita dell'evento in particolare è stata dovuta alla forte risposta della cittadinanza, delle associazioni di volontariato, sociali e sportive, della rete dei commercianti , il principale sponsor dell'iniziativa , con i negozi aperti e le loro distese esterne , che hanno resa la serata viva, vera di divertimento , sobria e sicura oltre che attenta alla crisi , alla solidarietà , al terremoto in Emilia.

Ai fini della valorizzazione e della promozione di Scandiano un rilievo va dato alla rete e ai circuiti di rilevanza turistica in cui Scandiano è inserito: in particolare per il 2012 un rilievo particolare va dato alla partecipazione di Scandiano al Movimento Cittàslow, rete nazionale delle Città del buon vivere nell'ambito del quale si concretizzano per l'anno in corso le iniziative dell'Assemblea Internazionale di Cittàslow che si sono svolte in Italia. Proprio il nostro territorio è stato protagonista in quanto i comuni di Scandiano Novellara e Castelnovo ne' Monti in sinergia tra loro hanno ospitato nei giorni 19, 20, 21 e 22 ottobre i delegati stranieri in una chermes di appuntamenti, incontri, cultura, turismo eventi gastronomici slow. In particolare la giornata dedicata a Scandiano è stata il 22 ottobre e ha visto il mercato per le vie del paese ed una

Relazione Previsionale Programmatica 2012-2014

turistica dedicando allo stesso una sede specifica e privilegiata come "casa Spallanzani" collegandolo ai moderni sistemi di comunicazione turistica ed in particolare con la provincia di Reggio Emilia, il Comune di Reggio e la regione Emilia Romagna

- Progettare una nuova idea di Scandiano attraverso un progetto turistico mirato che realizzi una "idea" di cartellonistica turistica che catturi il visitatore dalla periferia al centro lo emozioni e lo conduca per Scandiano e gli illustri le principali bellezze del luogo;
- Investire sugli aspetti di hi-tech, internet e canali informatici di comunicazione per rendere più efficace l'informazione e offrire maggiori servizi qualificati ai visitatori;
- Mantenere aggiornate le informazioni del sito turistico " le terre del boiardo" nella parte dedicata a Scandiano;
- promuovere e organizzare riconoscimenti formali necessari per dare di fatto rilievo alla nostra cittadina quale città d'arte riconosciuta e centro storico turistico anche a livello regionale.

Si continua inoltre su importanti iniziative avviate e in particolare:

- Restauro conservativo e recupero della Rocca dei Boiardo per una sua valorizzazione che la renda centro culturale e civile della città
- Valorizzazione della Mostra permanente di Luzzati in Rocca e della corte di Matteo Maria Boiardo.
- Collocazione di iniziative di rilievo nel Castello di Arceto rafforzandone la vocazione di luogo atto ad ospitare mostre ,
- La valorizzazione del centro storico anche tramite i nuovi spazi riconquistati e rinnovati di Piazza 1° Maggio e in un prossimo futuro Piazza Duca D'Aosta, via Mazzini.

Proseguiranno inoltre le rassegne: Mundus, SuoniDivini, Cinemadivino, l'appuntamento estivo in piazza, Il palio dell'Angelica, Appuntamenti enogastronomici tra i quali la rassegna Calici in Rocca e Boccali in Rocca.

E' confermata l'adesione a organismi sovracomunali di promozione turistica ed enogastronomica quali: movimento città Slow, Associazione Città del Vino aderendo e promovendo gli appuntamenti che derivano dall'appartenenza a tali organismi.

In sintesi gli obiettivi generali dell'intervento riguardano:

- mettere in rete con altri soggetti le risorse turistico - culturali e creare sinergie nell'attività promozionale, predisponendo un piano di comunicazione con strumenti e azioni integrate con quelli utilizzati a livello provinciale e regionale per la calendarizzazione delle iniziative favorendo la fruizione organizzata e sistematica della Rocca dei Boiardo, il Castello di Arceto, la Torre dell'Orologio;

→ Stato di attuazione del programma - Anno 2012

attenzione specifica ai prodotti tipici della nostra terra, visite guidate alla Rocca, Enoteca regionale casa Spallanzani, torre dell'orologio sede della confraternita dell'aceto balsamico, centro storico e villa Palazzina con un momento di convivialità organizzato da un ristorante slow scandianese.

Scandiano aderisce inoltre da diversi anni all'Associazione Città del Vino partecipando a varie iniziative tra le quali il concorso nazionale "Selezione del Sindaco". Nell'ambito delle iniziative di informazione turistica, sarà portato a compimento il progetto di redazione di una guida di turismo eno - culturale su Scandiano ed il vitigno autoctono "Spergola", che sarà presentata al Vinitaly 2013.

Continuano le visite guidate, laboratori e iniziative di animazione alla Rocca dei Boiardo ed al Castello di Arceto in un calendario di aperture da marzo a ottobre in cui tutte le giornate festive di monumenti significativi del territorio scandianese sono aperte , un calendario significativo interrotto solo per un breve periodo precauzionale e di sicurezza dagli eventi sismici .

Sono in programma inoltre aperture straordinarie e dedicate con visite tematiche a fine settembre a ottobre e per il patrono di Santa Caterina a

Relazione Previsionale Programmatica 2012-2014

- la ricerca di sinergie con altri Soggetti – pubblici e privati (si cita ad esempio la Confraternita dell'Aceto Balsamico, Slow Food, la Pro Loco e le altre associazioni culturali e di volontariato, le associazioni, la sinergia con altri Comuni (del distretto della provincia nell'ambito del programma Ori della Terra, patto d'amicizia per Ramiseto, enti gemellati), per porre in essere collaborazioni su iniziative di Scandiano , iniziative condivise ed itineranti sui vari territori;
- l'attivazione delle possibili compartecipazioni finanziarie (in termini di contributi, sponsorizzazioni) da parte di Soggetti terzi che esprimano interesse e condivisione di contenuti per la realizzazione del programma comunale di recupero degli immobili di pregio valorizzazione del territorio, progetti di ricezione e accoglienza turistica;
- l'erogazione di contributi a Soggetti locali (Enti, Associazioni, Comitati ecc) a sostegno della loro attività, che si compendia con quella dell'Ente e che costituisce valore aggiunto per la realizzazione degli obiettivi di promozione delle vocazioni del territorio sopra citati.

→ Stato di attuazione del programma - Anno 2012

valorizzazione della Rocca dei Boiardo quale monumento identificativo della realtà turistica scandianese, valorizzazione della Mostra permanente di Luzzati in Rocca e della corte di Matteo Maria Boiardo.

Anche quest'anno sono stati organizzati in collaborazione con la Pro Loco di Scandiano diversi appuntamenti rivolti alla cittadinanza per l'animazione della città quali :- " Ai piedi dello spacca sassi", - "Pangea" , - "Mercoledì in festa", - "viviArceto", - "Festa di Fine Estate"; eventi realizzati da Pro Loco Scandiano col patrocinio e sostegno del Comune, la collaborazione di associazioni di categoria e sponsor privati che, tra negozi aperti, giochi per bambini, spettacoli, danza, mercatini e tanti prodotti tipici, hanno animato il centro e le vie di Scandiano e della frazione più importante del Comune.

E' in fase di prima stesura un progetto di importante rilevanza strategica-turistico in collaborazione con l'università del tempo libero che porterà alla realizzazione di percorsi ed itinerari per turisti e non , a piedi per il centro di Scandiano con una mappatura dei punti storici più significativi per la città dal punto di vista culturale -turistico e dei monumenti ma con una nuova lettura in chiave comunicativa emozionale che sappia unire insieme la storia il tempo, la tradizione , il ricordo , la libertà di fruire la città.

5.3 – PROGRAMMA 2 - PROGRAMMAZIONE E GESTIONE DELLE RISORSE FINANZIARIE E TRIBUTARIE

Progetto	Descrizione progetto	Previs. Iniz.	Variazioni	Assestato	Impegnato	% Imp/ass.
parte corrente						
201	La gestione economico-finanziaria, la comunic. degli obiettivi e dei risultati	1.800.346,88	72.378,82	1.872.725,70	1.731.958,84	92,48%
202	Tributi a misura del territorio	147.942,86	-200,00	147.742,86	147.633,56	99,93%
203	Sistema informativo	156.635,54	-19.381,82	137.253,72	136.946,31	99,78%
204	Le farmacie	1.931.528,52	-29.622,34	1.901.906,18	1.792.253,11	94,23%
Totale parte corrente		4.036.453,80	23.174,66	4.059.628,46	3.808.791,82	93,82%
parte investimento						
201	La gestione economico-finanziaria, la comunic. degli obiettivi e dei risultati	500.000,00	0,00	500.000,00	0,00	0,00%
203	Sistema informativo	40.000,00	-30.000,00	10.000,00	10.000,00	100,00%
Totale parte investimenti		540.000,00	-30.000,00	510.000,00	10.000,00	1,96%
rimborso di prestiti						
201	La gestione economico-finanziaria, la comunic. degli obiettivi e dei risultati	1.011.350,20	1.873.154,2	2.884.504,45	2.884.494,43	100,00%
Totale rimborso di prestiti		1.011.350,20	1.873.154,2	2.884.504,45	2.884.494,43	100,00%
TOTALE PROGRAMMA 2		5.587.804,00	1.866.328,9	7.454.132,91	6.703.286,25	89,93%

Progetto 1 “La gestione economica e finanziaria, la comunicazione degli obiettivi e dei risultati”

Relazione Previsionale Programmatica 2012-2014

→ Stato di attuazione del programma - Anno 2012

Attività istituzionali non ripetitive.

Predisposizione del percorso di avvio al progressivo recepimento operativo dei nuovi principi contabili degli Enti territoriali ai sensi del D.Lgs .23 giugno 2011, n. 118.

In rispondenza ed osservanza alla finalità di omogeneizzazione dei sistemi contabili degli Enti Locali, introdotta dalla Legge di contabilità e finanza pubblica del 31 dicembre 2009, n. 196, i precetti del Decreto Legislativo 23 giugno 2011, n. 118 (“Disposizioni in materia di armonizzazione dei sistemi contabili e degli schemi di Bilancio delle Regioni, degli enti locali e dei loro organismi, a norma degli articoli 1 e 2 della Legge 5 maggio 2009, n.42”) delineano il quadro organico dell'assetto relativo ai nuovi principi contabili. Queste presentano tratti innovativi nei confronti dell'intero ciclo di gestione del Bilancio locale, dalla previsione alla rendicontazione.

La norma stabilisce un biennio transitorio di avvio sperimentale del nuovo sistema contabile da parte di un numero limitato di Enti Locali,.

Il nuovo sistema contabile, presenta molteplici tratti di discontinuità rispetto alle attuali regole. Tra i principali elementi di novità l'adozione di un nuovo principio di competenza finanziaria rappresenta senza dubbio alcuno l'elemento di maggiore interesse previsto nel nuovo assetto della contabilità degli Enti territoriali ed anche quello con effetti potenzialmente più rilevanti sulla gestione, visto lo schema di vincoli in cui gli enti locali si trovano ad operare. L'applicazione del nuovo principio di competenza finanziaria darà luogo sicuramente a differenze nella valutazione delle operazioni di gestione non perfezionate nel corso dell'esercizio finanziario e che hanno dato luogo alla creazione di residui

L'articolazione delle spese per missioni e programmi è disciplinata all'articolo 12 del citato Decreto Legislativo n. 118/2011. Tale articolazione è finalizzata ad assicurare maggiore trasparenza nel processo di allocazione delle risorse pubbliche e ha l'obiettivo di evidenziare l'ammontare di risorse destinate a ciascuna politica settoriale perseguita dall'Ente. Inoltre, l'adozione di uno schema di Bilancio articolato per missioni e programmi è coerente con la nuova impostazione del Bilancio dello Stato e consente il più rapido consolidamento dei conti di finanza pubblica. In base all'articolo 13 del Decreto Legislativo, le missioni rappresentano le funzioni principali e gli obiettivi strategici perseguiti dalle amministrazioni e i programmi rappresentano gli aggregati omogenei di attività volti a perseguire gli obiettivi definiti nell'ambito delle missioni.

Il comune di Scandiano dovrà approntare un percorso graduale di avvicinamento al nuovo sistema contabile allo scopo di rispondere alle nuove normative senza contraccolpi per la struttura.

Attività istituzionali non ripetitive.

Predisposizione del percorso di avvio al progressivo recepimento operativo dei nuovi principi contabili degli Enti territoriali ai sensi del D.Lgs .23 giugno 2011, n. 118.

Il Decreto Legislativo 23 giugno 2011, n. 118 (“Disposizioni in materia di armonizzazione dei sistemi contabili e degli schemi di Bilancio delle Regioni, degli enti locali e dei loro organismi, a norma degli articoli 1 e 2 della Legge 5 maggio 2009, n.42”), emanato in ottemperanza alla finalità di omogeneizzazione dei sistemi contabili degli Enti Locali, introdotta dalla Legge di contabilità e finanza pubblica del 31 dicembre 2009, n. 196, delinea il quadro organico dell'assetto relativo ai nuovi principi contabili ai quali gli enti locali dovranno attenersi a decorrere dal primo gennaio 2014.

La citata normativa ha stabilito un biennio transitorio di avvio sperimentale del nuovo sistema contabile già in atto da parte di un numero limitato di Enti Locali, sotto il coordinamento e la direzione della Ragioneria Generale dello Stato. Tale sperimentazione è finalizzata principalmente all'anticipazione di soluzioni delle problematiche connesse all'avvio della riforma a regime per tutti gli enti. Tuttavia risulta opportuno predisporre idonee linee operative interne, propedeutiche al futuro adeguamento applicativo del nuovo sistema contabile pubblico.

L'attività strategica in esame, recante l'obiettivo principale dell'ottenimento di un adeguato livello di preparazione metodologica all'osservanza della futura riforma prevista dal Decreto Legislativo 23 giugno 2011, n. 118, è stata iniziata allo sviluppo della pianificazione di quelle azioni maggiormente volte a consentire un graduale apprendimento formale e sostanziale delle obbligatorie innovazioni che saranno introdotte.

Nell'ambito di tale contesto formativo del tracciato di acquisizione operativa delle future mutazioni da attuare, è stata valutata come particolarmente significativa l'adozione di un nuovo principio di competenza finanziaria, che rappresenta senza dubbio alcuno l'elemento di maggiore interesse previsto nel nuovo assetto della contabilità degli Enti territoriali ed anche quello con gli effetti potenzialmente più rilevanti sulla gestione (considerata la condizione di vincoli in cui gli enti locali si trovano ad operare). Dal punto di vista applicativo il nuovo principio di competenza finanziaria darà luogo sicuramente a differenze nella valutazione delle operazioni di gestione non perfezionate nel corso dell'esercizio finanziario e che hanno dato luogo alla creazione di residui. Pertanto nel corso dell'anno 2012 è stata intensificata l'attività di controllo gestionale dei residui attivi e passivi dell'Ente riguardante il loro monitoraggio e mantenimento, al fine di un alleggerimento del carico residuale in essere sul Bilancio corrente. A tal proposito è stata trasmessa, in concomitanza della ricognizione degli equilibri, una specifica nota metodologica ai Dirigenti

Relazione Previsionale Programmatica 2012-2014**→ Stato di attuazione del programma - Anno 2012****Nuova codificazione SIOPE ai sensi del Decreto Ministeriale n. 0100676 del 10 ottobre 2011.**

Il SIOPE (Sistema Informativo sulle operazioni degli Enti pubblici), sistema di rilevazione telematica degli incassi e dei pagamenti effettuati dai tesorieri delle Amministrazioni Pubbliche, predisposto dall'articolo 28 della Legge Finanziaria 2003 del 27 dicembre 2002, n. 289 e disciplinato dall'articolo 14, commi dal 6 all'11 della Legge di contabilità e finanza pubblica del 31 dicembre 2009, n.196, è stato sottoposto ad un organico intervento d'innovazione del suo assetto di codifica da parte del Decreto del Ministro dell'Economia e delle Finanze n. 0100676 del 10 ottobre 2011, con l'entrata in vigore dei precetti a decorrere dal primo gennaio 2012. I nuovi codici gestionali devono quindi essere attribuiti esclusivamente ai titoli di entrata e di spesa che si riferiscono alle movimentazioni di cassa effettuati dall'anno 2012, con la conseguente attenzione operativa in rapporto alle regolarizzazioni relative ai periodi finanziari precedenti, tenendo presente che le vecchie voci previste non presenti nella nuova versione 2012 non dovranno più essere utilizzate. Ne discende dal lato concreto, soprattutto per un congruo periodo di avviamento procedurale, l'esigenza che il rinnovato apporto strutturale di codificazione sia oggetto di una costante attività di verifica, valutazione e riscontro delle imputazioni attribuite e da attribuire ai competenti passaggi gestionali, al fine di un corretto e legittimo svolgimento dei processi contabili di competenza.

Sospensione del vigente regime di Tesoreria unica mista.

Il Decreto Legge 24 gennaio 2012, n. 1 ("Disposizioni urgenti per la concorrenza, lo sviluppo delle infrastrutture e la competitività"), all'articolo 35, precisamente

dell'Ente e successivamente è stata effettuata un riaccertamento straordinario dei residui attivi e passivi della gestione corrente 2012 di loro competenza con determinazione dirigenziale n. 39 del 16/11/2012, con la conseguenza di una prima incisiva modulazione dell' assetto contabile, in preparazione e ausilio all'operazione di riaccertamento dei residui stessi in sede di rendicontazione del Bilancio.

Infine in data 6 dicembre 2012 si è tenuto un incontro formativo presso il nostro Ente sull'introduzione alla nuova contabilità armonizzata a cura del Dirigente del Comune di Reggio Emilia dr. Marcello Marconi. A tale incontro hanno partecipato tutti i Dirigenti e responsabili dell'ente poiché tale innovazione comporterà delle sostanziali modifiche operative e contabili estese a tutti i settori dell'Ente.

Nuova codificazione SIOPE ai sensi del Decreto Ministeriale n. 0100676 del 10 ottobre 2011.

Tenuto presente che il sistema di codifica SIOPE è uno strumento fondamentale per il monitoraggio dei conti degli enti locali da parte dello Stato, attraverso la rilevazione in tempo reale del fabbisogno delle Amministrazioni pubbliche e dei loro consumi intermedi e l'acquisizione di tutte le informazioni necessarie per una più puntuale predisposizione delle proiezioni statistiche trimestrali di contabilità nazionale, ai fini della verifica delle regole previste dall'ordinamento comunitario (con rilevanti implicazioni dal punto di vista del Patto di Stabilità interno e dell'erogazione dei trasferimenti statali agli Enti locali).

In relazione a tale ambito operativo, si è proceduto ad una costante verifica, valutazione e riscontro delle attribuzioni di codifica per l'anno 2012, in sede di imputazione degli accertamenti e impegni assunti e da assumere, in aderenza alla prassi e alle istruzioni emanate in materia, altresì in rapporto alle linee di elaborazione predisposte dal Ministero per la trasmissione dei dati in sede di certificazione del Bilancio e del Conto Consuntivo. Tale attività di controllo ha prodotto correzioni di codifica nell'ambito degli stanziamenti di Bilancio, effettuate in occasione delle procedure di variazione contabile del mese di luglio, degli equilibri di settembre e dell'assestamento di novembre.

L'obiettivo è stato condotto con puntuale attenzione anche in rapporto alle regolarizzazioni relative ai periodi finanziari precedenti, tenendo presente che le vecchie voci previste non presenti nella nuova versione 2012 non dovranno più essere utilizzate. A globale riepilogo di cognizione della materia è stata elaborata un'apposita nota operativa distribuita ai Dirigenti dell'Ente, che raccoglie i dati informativi essenziali al corretto svolgimento dei processi applicativi correlati ai risultati di codifica, completa del glossario dei codici gestionali in vigore dal primo gennaio 2012.

Sospensione del vigente regime di Tesoreria unica mista.

L'odierno quadro normativo riguardante il sistema di Tesoreria degli Enti Locali è caratterizzato dal cambiamento apportato dal Decreto Legge 24 gennaio 2012, n.1 ("Disposizioni urgenti per la concorrenza, lo sviluppo delle infrastrutture

Relazione Previsionale Programmatica 2012-2014

ai commi 9 e 10, ha disposto (sino al 31 dicembre 2014), in materia di Tesoreria unica degli Enti Territoriali, un mirato intervento di sostituzione dell'odierno regime speciale di Tesoreria unica mista, previsto per gli Enti stessi (tenuti a versare alla tesoreria unica esclusivamente le entrate provenienti dal Bilancio dello Stato), con l'ordinario regime di tesoreria, secondo il quale tutte le entrate dei predetti Enti devono essere versate presso le sezioni di Tesoreria Provinciale dello Stato (le entrate proprie in contabilità fruttifera e le altre entrate in contabilità speciale infruttifera). Il Provvedimento stabilisce inoltre una precisa metodologia di riversamento delle liquidità dei suddetti Enti da parte dei tesorieri sulle contabilità speciali fruttifere della Tesoreria statale (il 50% entro il 29 febbraio 2012 e il restante 50 % entro il 16 aprile 2012). Tale disciplina di sospensione dell'attuale sistema di Tesoreria sottende la generazione di un importante cambiamento delle dinamiche correlate alla gestione dei flussi finanziari di cassa sia in entrata sia in uscita, con le conseguenti problematiche di aggiornamento delle modalità organizzative dell'operatività del Servizio Ragioneria, soprattutto nell'osservanza dei vincoli di scadenza contrattuale assunti e di adempimento delle pratiche amministrative e fiscali dettate dalla normativa e dai regolamenti nella materia delle riscossioni e dei pagamenti.

Elaborazione dei questionari di rilevazione delle funzioni per la determinazione dei fabbisogni standard

In conformità a quanto stabilito dalla Legge 5 maggio 2009, n. 42 (recante la Delega al Governo in materia di Federalismo fiscale), tesa al superamento della spesa storica nel finanziamento degli Enti Locali tramite il progetto di definizione dei fabbisogni standard riferiti alle funzioni fondamentali degli Enti stessi, il Decreto Legislativo 26 novembre 2010, n. 216 ha individuato quali soggetti attuatori del procedimento di determinazione della raccolta e della lavorazione dei dati l'Istituto per la Finanza e l'Economia Locale (IFEL Fondazione ANCI) e la Società SOSE, Società per gli studi di settore. Attraverso l'apposito portale web sarà necessario compilare il questionario di rilevazione della funzione di Istruzione Pubblica, poi successivamente quello della funzione

→ Stato di attuazione del programma - Anno 2012

e la competitività"), che all'articolo 35, precisamente ai commi 9 e 10, ha disposto (sino al 31 dicembre 2014) in materia di Tesoreria unica degli Enti Territoriali, un mirato intervento di sostituzione dell'odierno regime speciale di Tesoreria unica mista, previsto per gli Enti stessi (tenuti a versare alla tesoreria unica esclusivamente le entrate provenienti dal Bilancio dello Stato), con l'ordinario regime di tesoreria, secondo il quale tutte le entrate dei predetti Enti devono essere versate presso le sezioni di Tesoreria Provinciale dello Stato (le entrate proprie in contabilità fruttifera e le altre entrate in contabilità speciale infruttifera).

La specifica metodologia di riversamento delle liquidità dei suddetti Enti da parte dei tesorieri sulle contabilità speciali fruttifere della Tesoreria statale (il 50% entro il 29 febbraio 2012 e il restante 50 % entro il 16 aprile 2012) è stata puntualmente effettuata dal Tesoriere comunale, previa comunicazione da parte del Servizio finanziario delle specifiche disponibilità da escludere da tale operazione di riversamento ai sensi della citata normativa (i fondi vincolati BOC).

Si è poi celermente provveduto ad aggiornare il programma di contabilità in ordine all'implementazione delle funzionalità tecniche idonee ad acquisire le codificazioni di Banca Italia ai fini dei pagamenti a favore degli enti pubblici soggetti alla nuova disciplina ed è in corso il graduale inserimento dei loro conti nell'ambito informativo delle quietanze di mandato.

Dal momento che tale disciplina di sospensione dell'attuale sistema di Tesoreria ha sotteso e sottende la generazione di un importante cambiamento delle dinamiche correlate alla gestione dei flussi finanziari di cassa sia in entrata sia in uscita, i servizi finanziari addetti alla regolarizzazione delle entrate e alla gestione delle spese hanno effettuato una costante attività di monitoraggio dei flussi finanziari medesimi, al fine di evitare l'insorgenza di problematiche correlate all'osservanza dei vincoli di scadenza contrattuale assunti e di adempimento delle pratiche amministrative e fiscali dettate dalla normativa e dai regolamenti nella materia delle riscossioni e dei pagamenti,

Elaborazione dei questionari di rilevazione delle funzioni per la determinazione dei fabbisogni standard

In conformità a quanto stabilito dalla Legge 5 maggio 2009, n. 42 (recante la Delega al Governo in materia di Federalismo fiscale, tesa al superamento della spesa storica nel finanziamento degli Enti Locali tramite il progetto di definizione dei fabbisogni standard riferiti alle funzioni fondamentali degli Enti stessi) e dal successivo Decreto Legislativo 26 novembre 2010, n. 216, attraverso l'apposito portale web della Società SOSE (Società per gli studi di settore), sono stati compilati e trasmessi il questionario di rilevazione della funzione di Istruzione Pubblica (trasmesso in data 24 aprile 2012) e successivamente quello della funzione nel Settore Sociale (trasmesso in data 7 luglio 2012), nel rispetto delle tassative tempistiche di invio. L'espletamento degli adempimenti in trattazione

Relazione Previsionale Programmatica 2012-2014

nel Settore Sociale, secondo tassative tempistiche di invio. Ne consegue un puntuale svolgimento dell'attività di ricerca e di assemblaggio delle informazioni richieste nei questionari, che implicherà una rilevante attività di comunicazione e coordinamento intersettoriali, al fine di ottenere il valido risultato formale e sostanziale a cui tende la ratio della normazione considerata.

Servizio economato

Le azioni del Provveditorato-Economato sono finalizzate al raggiungimento dell'obiettivo di ottenere le migliori condizioni in termini di rapporto qualità/prezzo - nel rispetto dei principi di imparzialità, di trasparenza e di semplificazione previsti dalla normativa vigente, a favore dei Servizi /Settori del Comune e dell'Istituzione Scolastica.

Per quanto concerne le procedure di scelta del contraente sarà cura del Servizio Provveditorato-Economato controllare sempre se esistono beni e servizi già offerti dalle Convenzioni Consip e/o Convenzione stipulate dall'Agenzia regionale Intercent-E r, con l'obiettivo primario di perseguire processi di risparmio oltre che di contenimento di spesa. L'art. 11 comma 6 del D.L. 98/2011 convertito in legge 11/2011 ha confermato che qualora le amministrazioni non utilizzino convenzioni stipulate da Consip o da altre centrali di committenza regionali, gli atti autonomi posti in essere per l'acquisizione di beni e servizi comunque devono rispettare i parametri sia di qualità sia di prezzo previsto dalle suddette Convenzioni

Per quanto concerne la gestione della cassa economale, è confermato che con tale "strumento" la finalità è quella di effettuare solamente piccoli acquisti "una tantum" urgenti ed occasionali e di modesta entità che come tali sfuggono alla programmazione ed alla possibilità di formulare impegni preventivi. Infatti in via ordinaria le forniture necessarie agli uffici per lo svolgimento dei propri compiti debbono essere acquisite mediante gli affidamenti proceduti, ove necessario, dalle apposite procedure concorrenziali e contenuti in precisi provvedimenti di impegno di spesa.

Nel corso del presente anno il Servizio Provveditorato-Economato provvederà all'organizzazione del sistema di approvvigionamento e distribuzione dei materiali necessari al funzionamento degli uffici e servizi nei settori di sua

→ Stato di attuazione del programma - Anno 2012

è stato regolarmente svolto grazie all'attuazione di una puntuale attività di ricerca e di assemblaggio delle informazioni richieste nei questionari, che ha implicato un rilevante esercizio di comunicazione e coordinamento intersettoriali, al fine di ottenere il valido risultato formale e sostanziale a cui tende la ratio della normativa considerata.

Servizio economato

Il Servizio economato ha provveduto all'organizzazione del sistema di approvvigionamento e distribuzione dei materiali necessari al funzionamento degli Uffici e Servizi nei settori di sua competenza.

Ha gestito in forma centralizzata gli acquisti di quelle categorie merceologiche standardizzate ed uniformi per tutte le articolazioni organizzative dell'ente, allo scopo di semplificare e rendere unico il procedimento amministrativo di contrattazione ed acquisizione

Il servizio economato si è proposto di incidere negli aspetti organizzativi finalizzati alla semplificazione degli acquisti dei "beni"

Lo strumento essenziale del servizio è stato quello della ricognizione degli effettivi bisogni, in modo da conseguire una razionalizzazione delle strumentazioni e risparmi negli acquisti attraverso strategie di approvvigionamento finalizzate ad evitare sprechi.

L'approvazione del nuovo "Regolamento per gli acquisti di beni e servizi in economia" (Delibera CC n. 6 del 24/01/2012) ha rappresentato lo strumento di riorganizzazione generale per la gestione dell'attività contrattuale sotto soglia comunitaria con la finalità di privilegiare le esigenze di speditezza e razionalizzazione degli acquisti, con previsto all'art. 13 punto 2. del citato "Regolamento" che per gli acquisti in economia si può ricorrere altresì al Mercato Elettronico di cui all'art. 328 del DPR n. 207/2010;

A seguito della Legge 6 luglio 2012, n. 94 (spending review) si è proceduto con il ricorso al mercato elettronico alle acquisizioni di tipologie di beni presenti sul sito web della piattaforma Acquisti in rete di Consip (MEPA) : tale modalità consente di ampliare la base dei fornitori, comparare e confrontare in modo trasparente più offerte riducendo i tempi ed i costi del processo di acquisto, nel rispetto dei principi di trasparenza e semplificazione delle procedure, di parità di trattamento e non discriminazione e della normativa e dei regolamenti interni in materia di acquisti.

Il servizio economato consapevole del proprio ruolo "trasversale" per garantire una corretta valutazione nella scelta del prodotto/servizio ha sviluppato una collaborazione più "operativa" intensificando il proprio coinvolgimento sin dalla fase di proposta per coadiuvare i Settori nel formulare le richieste in modo chiaro e completo, preceduta se necessario da una indagine preliminare di

Relazione Previsionale Programmatica 2012-2014

competenza e - al tempo stesso - controllare e monitorare la spesa e in particolare provvederà:

- alla programmazione dei fabbisogni e la fornitura dei beni d'uso corrente, di consumo necessari per il funzionamento dei settori e servizi Comunali;
- all'adozione dei provvedimenti necessari per corrispondere alle esigenze complessive delle strutture organizzative ed in rapporto ai programmi ed agli obiettivi dell'Amministrazione;
- all'effettuazione e la gestione delle spese d'ufficio;

nonché

- all'aggiornamento annuale dell'inventario come richiesto dal testo unico degli Enti Locali (art. 230, comma 7) : l'inventario dei beni costituisce il punto di partenza e di arrivo per la quantificazione del valore patrimoniale . Pertanto, la tenuta dell'inventario rappresenta uno strumento che si affianca al conto patrimonio per la determinazione di alcune sue componenti. Oltre a ciò, la corretta tenuta dell'inventario permette di aggiornare il conto del consegnatario dei beni.

L'Amministrazione Comunale ha optato per il ricorso all'esternalizzazione del servizio quale scelta più appropriata a garanzia di un corretto e puntuale aggiornamento degli inventari fondamentali per tutti gli obblighi di legge nonché per una costante e dinamica conoscenza della consistenza del patrimonio Comunale.

Tuttavia tale opzione non ha esentato l'Ente alla necessità di svolgere un'incisiva azione di controllo. Per la garanzia di corretta esecuzione del servizio, sarà a carico del Servizio Provveditorato-Economato in collaborazione con il Servizio ragioneria specifici compiti di supporto e interfaccia con l'esecutore del servizio e inoltre costituiranno in particolare il punto di riferimento interno per tutti gli adempimenti finalizzati alla corretta conservazione delle scritture.

Verrà effettuata regolarmente come ogni anno nel rispetto delle varie scadenze ed obiettivi preposti, la gestione del pacchetto assicurativo dell'Ente. La gestione dei sinistri è senza dubbio rilevante soprattutto a seguito di numerose richieste di risarcimento danni sulla polizza RCT/O e, come di consueto, il Servizio Provveditorato-Economato procederà in stretta collaborazione con il Broker assicurativo al disbrigo di tutte le pratiche relativi ai sinistri denunciati.

→ Stato di attuazione del programma - Anno 2012

mercato sulla tipologia dei prodotti che interessano
Per quanto concerne l'effettuazione e la gestione delle spese d'ufficio, con l'approvazione del nuovo Regolamento di contabilità (Delibera CC n. 5 del 24/01/2012) è stato aggiornato altresì la disciplina delle spese economiche per affrontare le spese minute di funzionamento, e soddisfare quelle spese da farsi in occorrenze straordinarie delle quali risulta indispensabile il pagamento immediato nonché provvedere agli acquisti che per il loro modesto ammontare, l'urgenza con cui si presentano non possono rientrare nella normale programmazione dell'attività dell'Economato.

E' stata data attuazione agli adempimenti per l'aggiornamento annuale dell'inventario di legge in conformità a quanto previsto dall'art. 230, par. 7 del decreto legislativo n. 267/2000

L'esternalizzazione del servizio ha rappresentato non solo una scelta di opportunità ma strategica per superare le difficoltà gestionali interne e conseguire risultati positivi sul piano dell'efficienza con l'obiettivo di ottimizzare l'utilizzo di risorse umane.

Tuttavia tale opzione ha richiesto da parte del Servizio economato la necessità di pianificare con i responsabili della ditta appaltatrice l'attività inventariale e svolgere un'incisiva azione di controllo e di monitoraggio sulle modalità di aggiornamento annuale dell'inventario . A tale riguardo sono stati forniti ai consegnatari le istruzioni operative e relativa assistenza ivi compresa specifica modulistica per le comunicazioni rilevanti per la tenuta dell'inventario e per l'adempimento di tutti gli obblighi di legge.

Relativamente al pacchetto assicurativo si è dato seguito a tutte le procedure connesse alle assicurazioni contratte, a vario titolo, dal Comune , in particolare nell'anno 2012 a seguito di richieste di risarcimento danni sulla polizza RCT/O sono stati gestiti n. 53 sinistri passivi e n. 12 sinistri attivi per danni subiti alla proprietà

Inoltre il Servizio economato con l'ausilio del Broker ha fornito ai servizi comunali attività di supporto tecnico per tutte le problematiche "assicurative" ai fini delle garanzie assicurative da prevedersi nei capitolati di gara a carico delle Ditte esecutrici ovvero le clausole di natura "assicurativa" da inserire negli schemi di "Convenzioni" e anche negli "accordi/concessioni" con i quali viene prevista la messa a disposizione di strutture/beni di proprietà a favore di terzi per manifestazioni/iniziativa varie/convegni ovvero per attivazione di tirocini/stage di formazione di personale esterno presso i servizi comunali.

Relazione Previsionale Programmatica 2012-2014

Anche per il 2012 si provvederà alla gestione delle utenze (elettriche, idriche e telefoniche) compreso il controllo dei costi per singola utenza, la rilevazione di anomalie di consumi e nella fatturazione. In particolare il cambio del fornitore con decorrenza dall'01/01/2012 per la fornitura di energia elettrica con previsto il pagamento tramite RID, impone al Servizio economato un attento e scrupoloso monitoraggio sulle scadenze in relazione al nuovo regime di tesoreria secondo il quale tutte le entrate degli Enti locali saranno versate presso la Tesoreria Provinciale dello Stato. Con il che la comunicazione di tesorerie dell'importo mensile da pagare al fornitore attraverso il RID dovrà essere effettuata con notevole anticipo rispetto alla scadenza per evitare mancanze di fondi.

Il D.L. 78/2010 convertito in Legge 122/2010 stabilisce che gli enti locali debbono adottare misure finalizzate al contenimento della spesa anche con riferimento ai costi legati all'utilizzo degli immobili e sicuramente con la rimodulazione del Servizio pulizia ordinaria delle sedi comunali adibiti a uffici amministrativi dalla frequenza di sei giorni/settimana alla frequenza di tre volte/settimana (per "Casa Spallanzani" la frequenza a giorni alterni - tre volte/settimana - è già operativa dal 1 luglio 2011), sarà possibile dal 2012 conseguire una riduzione del relativo canone rispetto al corrispondente precedente contratto.

Restano ferme le disposizioni previste all'art. 6, comma 14 del citato D.L. 78/2010 convertito in Legge 122/2010 che ha imposto dal 2011 che le spese di acquisto, manutenzione, noleggio di autovetture non possono essere superiori all'80% delle spese sostenute nel 2009 e tale obiettivo sarà perseguito attraverso la "razionalizzazione" del parco auto sia con riduzione dello stesso già avviato nel corso del biennio precedente sia con il passaggio da una gestione a competenza "ripartita" tra i diversi Settori (ciascuno Settore aveva la gestione autonoma dei "propri" automezzi in dotazione) a una gestione unitaria e globale con un Assuntore unico del parco autovetture confermata per il 2012 con la finalità di continuare a perseguire il miglioramento del livello del servizio e contestualmente un risparmio nei costi operativi derivante da una serie integrata di servizi affidati ad un unico interlocutore.

Con DPCM del 03/08/2011 sono disposte modalità e limiti di utilizzo di autovetture di servizio al fine di ridurre numero e costo. Gli Enti sono tenuti, entro 90 giorni dalla pubblicazione sulla G.U. del suddetto DPCM a comunicare al Dipartimento della Funzione Pubblica sulla base di un questionario l'elenco del autovetture di servizio a qualunque titolo possedute o utilizzate ,

→ Stato di attuazione del programma - Anno 2012

Anche per l'anno 2012 il servizio economato ha provveduto alla gestione delle utenze (elettriche, idriche e telefoniche), ed in particolare è stata attivata la nuova procedura informatica della contabilità di "Libra" tramite importazione di file TXT predisposta dalle ditte fornitrici e conseguito una notevole ottimizzazione e riduzione dei processi elaborativi per la registrazione, liquidazione e conseguente pagamento in autoamtico per le utenze del contratto di telefonia ed energia elettrica

In tema di misure adottate finalizzate al contenimento della spesa anche con riferimento ai costi legati all'utilizzo degli immobili, a seguito dell'adesione alla Convenzione quadro dell'Agenzia regionale Intercent ER per "Servizi di pulizia, sanificazione e servizi ausiliari 3 " (Rif determina n. 8 del 17/02/2012), coerentemente alle indicazioni dell'Amministrazione, per tutte le sedi ospitanti Uffici Amministrativi si è dato corso dal 01/03/2012 alla rimodulazione del servizio pulizia (pulizia continuativa) dalla frequenza di sei giorni/settimana alla ridotta frequenza di tre volte/settimana con conseguente sensibile riduzione del relativo canone rispetto al corrispondente contratto 2011

Altresì, per la telefonia mobile si è provveduto con nuovo ordinativo della Convenzione Intercent Er alla modifica del profilo per n. 15 utenze SIM-Fonia con attivazione del nuovo servizio di ricarica automatica con esonero per il pagamento della Tassa di Concessione governativa -TCG (pari a 12,91/mensile/ per singola utenza).

Analogamente in tema di contenimento della spesa di acquisto, manutenzione, noleggio di autovetture attraverso le dismissioni/alienazioni realizzate gradualmente e per "fasi" la spesa di gestione e manutenzione del parco automezzi (compresi gli automezzi "tecnici") per il 2012 è risultata inferiore de 30% rispetto al 2011 e del 40% rispetto al 2010. Parimenti con la finalità di continuare a perseguire una razionalizzazione e miglioramento del livello del servizio e contestualmente un risparmio nei costi operativi è stata confermata per il 2012 la gestione "unitaria" e "integrata" del parco automezzi (compresi gli automezzi "tecnici") derivante da una serie integrata di servizi affidati ad un unico interlocutore per il servizio globale, comprendente :

- Manutenzione ordinaria ;
- Manutenzione straordinaria ;
- Revisione periodica art. 80 codice della strada (incluso Bollino blu),
- Soccorso e recupero
- Tassa di proprietà;
- Coperture assicurative (RCA e Kasco) ;
- Gestione lavaggi

Relazione Previsionale Programmatica 2012-2014

specificandone le modalità di utilizzo La medesima comunicazione deve avvenire per le successive acquisizioni entro 30 giorni dall'acquisizione medesima o dall'entrata in possesso.

Servizi di staff per l'Unione Tresinaro Secchia: tutti gli uffici coinvolti continueranno nell'attività di service per l'unione per le attività di propria competenza, così come previsti dalla convenzione in vigore, ciò fino alla riorganizzazione degli uffici trasversali dell'Unione.

Il servizio **controllo di gestione** continuerà a focalizzare la sua attenzione su particolari voci di bilancio la cui conoscenza, sia per la complessità che per la rilevanza, risulta utile per una corretta gestione delle attività e servizi del Comune nei loro vari aspetti sia quelli prettamente finanziari che quelli connessi al coordinamento e gestione degli iter burocratici.

→ Stato di attuazione del programma - Anno 2012

- Gestione carburante

A seguito del DPCM del 03/08/2011 (pubblicato in Gazzetta Ufficiale il 14/11/2011) con previsto un censimento permanente obbligatori su tutte le auto di Servizio a qualunque titolo detenute e sulle loro caratteristiche di utilizzo da parte delle Amministrazioni Pubbliche anche locali, si è provveduto, previa registrazione al sito all'inserimento nei termini dei dati richiesti e ai successivi aggiornamenti

Servizio di staff per l'Unione Tresinaro Secchia: Il servizio economato ha continuato nell'attività di service a favore dell'Unione Tresinaro Secchia per le attività di propria competenza per assicurare il regolare svolgimento dell'attività degli Uffici e dei Servizi dell'Unione soddisfacendo così le molteplici esigenze operative ed organizzative delle strutture. Tale attività di supporto ai servizi dell'Unione si è caratterizzato per la notevole incidenza in quanto in particolare ha riguardato la messa in atto in forma centralizzata per gli acquisti di quelle categorie merceologiche standardizzate ed uniformi allo scopo di semplificare e rendere unico il procedimento amministrativo di contrattazione ed acquisizione (cancelleria e carta in risme; toners e cartucce per stampanti ; contratti di assistenza e contratti costo copia per fax/fotocopiatrici multifunzione; contratto per il servizio di assistenza tecnica hardware ed Help Desk per le apparecchiature informatiche installate nei vari uffici e sedi dell'Unione). Inoltre attraverso il fondo cassa economale sono state gestite le spese minute necessarie per i fabbisogni di parte corrente di non rilevante ammontare da farsi in occorrenze straordinarie delle quali sia indispensabile il pagamento immediato e in contanti. Relativamente al pacchetto assicurativo si è dato seguito a tutte le procedure connesse alle assicurazioni contratte, a vario titolo, dall'Unione e alle attività di supporto e indirizzo in materia assicurativa in collaborazione con il consulente assicurativo (broker). Altresì si è fatto carico di specifici compiti di supporto per l'aggiornamento annuale dell'inventario dei beni mobili in conformità a quanto previsto dall'art. 230, par. 7 del decreto legislativo n. 267/2000.

Il servizio **controllo di gestione** ha principalmente elaborato in modo puntuale e tempestivo la produzione dei dati informativi necessari alla compilazione della documentazione riferita al Bilancio di Previsione, al Rendiconto generale della Gestione, alle variazioni di ricognizione e di assestamento del Bilancio di Previsione, alle innumerevoli certificazioni ministeriali e della Corte dei Conti. Tale attività ha comportato un costante impegno di ricerca, selezione e accorpamento sistematico delle informazioni di ordine territoriale, economico e contabile, effettuata in stretto coordinamento e assidua collaborazione con il Servizio Ragioneria ed Economato del Comune.

Il Servizio ha focalizzato l'operatività sullo svolgimento e sulla gestione di particolari voci di bilancio la cui conoscenza, sia per la complessità che per la rilevanza, risulta utile all'ottenimento di una corretta gestione delle attività e

Relazione Previsionale Programmatica 2012-2014

Inoltre fornirà supporto di competenza per le attività che nel 2012 si effettueranno, sia per l'applicazione dei nuovi sistemi per la performance e la valutazione, sia per il rilievo delle attività finalizzate a ipotesi riorganizzative.

Il controllo di gestione continuerà nella sua collaborazione con la direzione generale soprattutto per l'implementazione di nuovi report, la semplificazione di quelli esistenti e/o l'introduzione di nuove forme di controllo strategico e con il servizio organi istituzionali per supportare la predisposizione di slide/prospetti utili alle attività di comunicazione non solo di carattere istituzionale.

→ Stato di attuazione del programma - Anno 2012

dei servizi del Comune nei loro vari aspetti funzionali (sia quelli prettamente finanziari che quelli connessi al coordinamento e alla gestione degli iter burocratici).

Ha fornito inoltre un valido supporto di competenza per le attività che si sono effettuate nel 2012, sia per quelle relative all'applicazione dei nuovi sistemi inerenti alla performance e alla valutazione sia per quelle finalizzate a ipotesi riorganizzative.

Il controllo di gestione ha collaborato con la direzione generale soprattutto per l'implementazione di nuovi report, per la semplificazione di quelli esistenti e/o l'introduzione di nuove forme di controllo strategico e con il servizio organi istituzionali per supportare la predisposizione di slide/prospetti utili alle attività di comunicazione non solo di carattere istituzionale.

Progetto 2 “Tributi a misura del territorio”

Relazione Previsionale Programmatica 2012-2014

IMU

Il Decreto legge 201/2011 “Decreto salva Italia” convertito con modificazioni nella Legge 22 dicembre 2011 n. 214 ha anticipato in forma sperimentale con decorrenza 01.01.2012 l'Imposta Municipale Propria – IMU . Tale imposta, istituita dal D. Lgs. 23/2011, doveva trovare la sua applicazione a partire dal 2014 sostituendo nel contempo, per la componente immobiliare, l'imposta sul reddito delle persone fisiche e le relative addizionali dovute in relazione ai redditi fondiari relativi ai beni non locati, e l'Imposta Comunale sugli Immobili;

L'Ufficio tributi si troverà quindi ad affrontare, nel 2012, questa importante novità fiscale che ha un forte impatto sulla cittadinanza, sia sotto il profilo della comunicazione, sia sotto quello dell'attività organizzativa. La comunicazione avverrà attraverso i canali istituzionali del Comune, ma il personale dell'Ufficio tributi dovrà essere preparato a fornire informazioni puntuale su casi pratici che quotidianamente saranno presentati dai contribuenti presso gli uffici, telefonicamente e attraverso posta elettronica ormai divenuto un importante e diffuso strumento di comunicazione. Dal punto di vista organizzativo complessa sarà per il 2012 la gestione della riscossione, che avverrà direttamente da parte del Comune e non più attraverso l'Agente della Riscossione . Inoltre il Servizio tributi dovrà essere messo in condizione di gestire i dati IMU attraverso una nuova procedura informatica, essendo cambiate le modalità di determinazione della base imponibile, le modalità di calcolo della nuova imposta che per fattispecie diversa dall'abitazione principale e dai fabbricati strumentali all'agricoltura trova una compartecipazione dello Stato al prelievo del gettito. Riguardo agli obblighi del contribuente la normativa ad oggi è certa sulla forma del versamento che si dovrà adottare, ossia mediante il mod. F24, mentre non sono stati ancora definiti i tempi e le modalità degli obblighi dichiarativi del contribuente ed anche questo aspetto comporterà degli adempimenti per l'Ufficio.

Nel corso del 2012 il Servizio tributi, svolgerà attività di verifica e accertamento sulle annualità pregresse (2006/2011) per il controllo del corretto versamento dell'Ici, inoltre quale Ufficio Unico dei Controlli proseguirà l'attività iniziata già da alcuni anni volta a contrastare l'evasione e l'elusione fiscale sul territorio comunale. In questo contesto si inserisce la collaborazione con l'Agenzia delle Entrate, per la compartecipazione all'accertamento dei tributi statali ed il controllo nei confronti di tutti coloro che ricevono contributi e agevolazioni da parte del Comune.

COMPARTICIPAZIONE ALL'ACCERTAMENTO DEI TRIBUTI STATALI

Il Comune di Scandiano ha aderito nel corso del 2009 al protocollo d'Intesa tra

→ Stato di attuazione del programma - Anno 2012

IMU

Il Decreto legge 201/2011 “Decreto salva Italia” convertito con modificazioni nella Legge 22 dicembre 2011 n. 214 ha anticipato in forma sperimentale con decorrenza 01.01.2012 l'Imposta Municipale Propria – IMU . Tale imposta, istituita dal D. Lgs. 23/2011, doveva trovare la sua applicazione a partire dal 2014 sostituendo nel contempo, per la componente immobiliare, l'imposta sul reddito delle persone fisiche e le relative addizionali dovute in relazione ai redditi fondiari relativi ai beni non locati, e l'Imposta Comunale sugli Immobili.

L'Ufficio tributi si è trovato nel corso ad affrontare questa novità fiscale , la cui disciplina è stata in continua evoluzione , fino alla conversione del DL n. 16/2012, nella legge n 44 del 26.04.2012.

L'Ufficio ha provveduto ad inserire e puntualmente ad aggiornare in più occasioni, la pagina del sito internet relativa alla nuova imposta IMU.

L'impatto sulla cittadinanza di questo nuovo tributo è stato tale che a partire dal mese di aprile , ma con una concentrazione soprattutto nei mesi di maggio e giugno , ha portato l'ufficio tributi a dover gestire quasi 1.000 contatti al mese (telefonate, mail, ricevimento di pubblico) con una media di quasi 40 contatti al giorno. Anche nel periodo antecedente il saldo l'afflusso di pubblico è stato molto intenso anche perché il conguaglio d'imposta a saldo prevedeva l'applicazione di regole diverse rispetto all'acconto . A tale scopo molto apprezzato dai contribuenti è stato il programma di calcolo on line dell'Imu messo a disposizione sul sito del nostro comune

Molto impegnativo è stata anche la gestione della riscossione diretta della nuova imposta , sia per la novità dei procedimenti da effettuare, sia per la frequenza dello scarico dei dati (flussi F24) dal sito dell'Agenzia delle Entrate. Così come impegnativa è stata anche la contestuale elaborazione dei dati della riscossione per monitorare l'entità delle somme riscosse con ricaduta sulle previsioni di entrata della nuova Imu .

Riguardo agli obblighi dichiarativi ai fini IMU del contribuente, solo a fine ottobre è stato emanato il decreto di approvazione del Modello di dichiarazione e delle relative istruzioni, spostando il termine iniziale del 30 settembre al 4 febbraio 2013.

Questo particolare panorama ha richiesto un forte impegno dell'Ufficio tributi nell'attività di front-office penalizzando l'attività di back-office rivolta alla verifica e all'accertamento delle annualità pregresse (2006/2011) per il controllo del corretto versamento dell'ICI .

COMPARTICIPAZIONE ALL'ACCERTAMENTO DEI TRIBUTI STATALI

Nel corso del 2012 il Comune di Scandiano , nell'ambito della collaborazione

Relazione Previsionale Programmatica 2012-2014

Agenzia delle Entrate Direzione Regionale Emilia Romagna e ANCI Emilia Romagna con l'intenzione di avviare una significativa cooperazione con l'Agenzia delle Entrate di Reggio Emilia competente per il proprio territorio comunale, atta a favorire la concreta partecipazione del Comune all'attività di recupero dell'evasione dei tributi erariali .

Il Comune ha messo in atto la collaborazione con l' Agenzia attraverso l'invio telematico (collegamento a SIATEL – Sistema di Interscambio Anagrafe Tributaria Enti Locali) di “segnalazioni qualificate”, intendendo per tali le situazioni soggettive in relazione alle quali sono rilevati atti, fatti e negozi che evidenziano, senza ulteriori elaborazioni logiche, comportamenti evasivi ed elusivi, ossia informazioni in possesso dell'Ente che potranno avere rilevanza per l'Agenzia delle Entrate e che potranno tradursi in accertamenti da parte del Fisco. La compartecipazione del Comune che collabora all'accertamento erariale con l'Agenzia delle Entrate è stata innalzata dal 33% al 50% a seguito del decreto sul federalismo municipale (D. Lgs n.23 del 24.03.2011). Successivamente il DL 13 agosto 2011 n. 138 convertito dalla Legge n. 148 /2011 ha elevato , limitatamente agli anni 2012 e 2013, la quota di compartecipazione ai tributi erariali al 100% sulle somme accertate e riscosse dall'Agenzia delle Entrate grazie alle segnalazione effettuate dal Comune.

La collaborazione tra Agenzia delle Entrate e Comune coinvolge trasversalmente diversi settori dell'Ente. Gli ambiti di intervento sono stati individuati da provvedimento del Direttore dell'Agenzia delle Entrate e riguardano: Commercio e professioni, Urbanistica e territorio, Proprietà edilizie e patrimonio immobiliare, Residenze fittizie all'estero, Disponibilità di beni indicativi di capacità contributiva. Quindi non solo Ufficio tributi, ma anche Ufficio commercio, Ufficio tecnico, Ufficio anagrafe e Polizia Municipale potranno contribuire grazie al proprio patrimonio informativo a dare attuazione alla collaborazione con l'Agenzia delle Entrate.

Il progetto trasversale di collaborazione con l'Agenzia delle Entrate ha il fine di individuare le informazioni utili possedute dagli altri servizi e le modalità di trasmissione delle informazioni medesime all'ufficio capofila del progetto ossia l'Ufficio tributi.

Mentre inizialmente la collaborazione con l'Agenzia delle Entrate pareva fondarsi sull'individuazione di situazioni che potevano scaturire dall'ordinaria attività svolta dagli uffici comunali, oggi dopo due anni di collaborazione viene chiesto all'Ufficio tributi, così come a tutti i Settori del Comune coinvolti di approfondire i controlli andando ad individuare specifiche situazioni non trasparenti di cui spesso l'Agenzia indica la fattispecie da perseguire .

→ Stato di attuazione del programma - Anno 2012

con l'Agenzia delle Entrate, ha proseguito la propria attività con l'Agenzia di Reggio Emilia competente per il proprio territorio comunale, volta a favorire la concreta partecipazione del Comune all'attività di recupero dell'evasione dei tributi erariali .

Il Comune ha messo in atto la collaborazione con l' Agenzia attraverso l'invio telematico (collegamento a SIATEL – Sistema di Interscambio Anagrafe Tributaria Enti Locali) di “segnalazioni qualificate”, intendendo per tali le situazioni soggettive in relazione alle quali sono rilevati atti, fatti e negozi che evidenziano, senza ulteriori elaborazioni logiche, comportamenti evasivi ed elusivi, ossia informazioni in possesso dell'Ente che potranno avere rilevanza per l'Agenzia delle Entrate e che potranno tradursi in accertamenti da parte del Fisco. La compartecipazione del Comune che collabora all'accertamento erariale con l'Agenzia delle Entrate è stata innalzata dal 33% al 50% a seguito del decreto sul federalismo municipale (D. Lgs n.23 del 24.03.2011). Successivamente il DL 13 agosto 2011 n. 138 convertito dalla Legge n. 148/2011 ha elevato, limitatamente agli anni 2012 e 2013, la quota di compartecipazione ai tributi erariali al 100% sulle somme accertate e riscosse dall'Agenzia delle Entrate grazie alle segnalazione effettuate dal Comune.

La collaborazione tra Agenzia delle Entrate e Comune coinvolge trasversalmente diversi settori dell'Ente. Gli ambiti di intervento sono stati individuati da provvedimento del Direttore dell'Agenzia delle Entrate e riguardano: Commercio e professioni, Urbanistica e territorio, Proprietà edilizie e patrimonio immobiliare, Residenze fittizie all'estero, Disponibilità di beni indicativi di capacità contributiva. Tuttavia il progetto di collaborazione trasversale che l'Amministrazione si auspicava di realizzare non è stato implementato

Nel corso del 2012 l'ufficio tributi ha effettuato 45 segnalazioni derivanti da situazioni anomale riscontrate esclusivamente nell'ambito della propria attività di accertamento in materia di Ici e nell'ambito dell'attività di controllo delle Attestazioni ISEE. Qualora le segnalazioni inviate saranno considerate “qualificate” ed utilizzate dall'Agenzia delle Entrate per accertamenti erariali, il Comune parteciperà ai proventi della lotta all'evasione fiscale quando tali accertamenti si tradurranno in entrate definitive.

L'attività di collaborazione, oggi, è più impegnativa per l'ufficio che si appresta ad operare in questo senso, poiché se inizialmente l'Agenzia delle Entrate invitava le Amministrazioni a segnalare situazioni che potevano scaturire dall'ordinaria attività svolta dagli uffici comunali, oggi dopo tre anni di collaborazione viene chiesto all'Ufficio tributi, così come a tutti i Settori del Comune coinvolti, di approfondire i controlli andando ad individuare specifiche situazioni particolarmente meritevoli di interesse. Inoltre abbiamo appurato direttamente dal dott. Belvedere, referente dell'Agenzia di Reggio Emilia per i rapporti con i comuni, che le segnalazioni fatte dai Comuni della

Relazione Previsionale Programmatica 2012-2014

→ Stato di attuazione del programma - Anno 2012

nostra provincia, nei primi sei mesi dell'anno sono state oltre 2000 a fronte delle quali l'Agenzia delle Entrate deve effettuare una forte scrematura andando a scegliere le più qualificate in termini di probabilità di recupero ed in termini di importi recuperabili, comportando ciò un'altra probabilità di scarto di molte segnalazioni effettuate.

Al fine di una migliore collaborazione con l'Agenzia delle Entrate nel 2012 l'ufficio tributi ha fatto in più occasioni esplicita richiesta alla dott. Belvedere, per conoscere lo stato di avanzamento delle segnalazioni fatte, per capire se quest'ultime sono state considerate "qualificate" o meno e conoscere l'entità di eventuali atti di accertamento che possono essere scaturiti dalle nostre segnalazioni.

Molte altre Amministrazioni hanno come noi fatto specifiche richieste a tale riguardo

Nel mese di dicembre abbiamo appreso che il programma di collegamento con l'Agenzia delle Entrate - Siatel /Punto Fisco - è stato implementato nella procedura delle segnalazioni. In particolare sono state aggiunte alcune informazioni per mettere in condizione gli enti locali di conoscere più dettagliatamente l'evoluzione delle segnalazioni fatte.

Questo ci permetterà prossimamente di conoscere lo stato di avanzamento o l'eventuale archiviazione delle nostre segnalazioni.

CONTROLLO DICHIARAZIONI ISEE .

Nel corso della prima metà del 2012 sono stati effettuati i controlli sulle dichiarazioni ISEE - redditi 2010 - relative alla richiesta di prestazioni inerenti i servizi scolastici per l'anno scolastico 2011/2012. I controlli sono stati svolti applicando i criteri formali e sostanziali, approvati in via sperimentale dalla deliberazione di Giunta Comunale n. 259/2011.

L'attività di controllo delle attestazioni ISEE è sempre a cavallo di due annualità. Così a fine 2011 sono state individuate e sorteggiate le attestazioni da controllare

Attestazioni ISEE presentate per il Servizio di Asilo Nido anno 2011

Su un totale di 121 attestazioni, 4 sono state controllate perché l'ISEE dichiarata è pari a € 0 o inferiore a € 2.700,00, 17 attestazioni sono state sorteggiate rappresentando il 15% delle restanti 117.

Quindi su 121 attestazioni ne sono state controllate 21, per una percentuale pari al 17%.

Attestazioni ISEE presentate per il Servizio di Scuola Materna anno 2011

Su un totale di 150 domande attestazioni, 19 sono state controllate perché l'ISEE dichiarata è pari a € 0 o inferiore a € 2.700,00, 21 attestazioni sono state sorteggiate rappresentando il 15% delle restanti 133.

CONTROLLO DICHIARAZIONI ISEE .

Nel corso del 2010 è stato adottato un Regolamento concernente criteri e procedimenti per i controlli delle domande dei cittadini per la richiesta di prestazioni sociali agevolate legate all'Indicatore della Situazione Economica Equivalente - ISEE-, successivamente con deliberazione della Giunta Comunale n. 94/2010 è stata quantificata la percentuale dei controlli a campione da effettuare per le dichiarazioni presentate indicando alcuni indirizzi da seguire con priorità per i controlli mirati. Nel 2011 è stata adottata la deliberazione di Giunta Comunale n. 259/2011 in cui sono stati approvati in via sperimentale criteri per il controllo formale e sostanziale delle Dichiarazioni ISEE. L'Amministrazione ha ritenuto necessario adottare quest'ultima delibera contenente le linee guida da seguire in modo tale da non limitare il controllo alla mera forma (corrispondenza del contenuto della dichiarazione con quanto risultante dalle banche dati a disposizione), ma tale da estendere il controllo anche alla sostanza della dichiarazione medesima definendo inattendibile una dichiarazione quanto si fonda su presupposti reddituali inferiori ai 2/3 della spesa media delle famiglie italiane, così come indicata dall'ISTAT. Dall'altra parte il cittadino ha l'onere di provare che in presenza di redditi non visibili nell'ISEE o di aiuti familiari è in grado di sostenere le spese della propria famiglia. Dove ciò non avviene si presuppone che non ci sia trasparenza nella situazione

Relazione Previsionale Programmatica 2012-2014

patrimoniale /reddituale per cui l'utente decade dal beneficio del contributo. Sulla base di questi presupposti saranno ultimati nel corso del 2012 i controlli sulle attestazioni relative ai servizi scolastici per l'anno 2011/2012 .

GRUPPO DI LAVORO COORDINATO DA IREN SPA

Nell'anno 2012 l'Ufficio tributi parteciperà ad un gruppo di lavoro promosso da Iren Spa su iniziativa di alcuni Comuni della Provincia per affrontare e ottimizzare l'attività di controllo tributi locali e la compartecipazione alla riscossione dei tributi erariali . Dai Primi incontri è scaturita una tavola rotonda per lo studio di fattibilità di un progetto volto alla costituzione di Ufficio Associato a cui i singoli comuni potranno aderire demandando al nuovo organismo lo svolgimento di funzioni spettanti ai singoli comuni. Nei prossimi incontri si tratterà di definire la forma giuridica da dare all'Ufficio, la sua collocazione logistica e definirne l'oggetto che potrebbe andare oltre l'ipotesi iniziale ed indirizzandosi su argomenti di forte interesse per i Comuni quale la Riscossione Coattiva di entrate tributarie e patrimoniale e l'istituzione della TARES, la nuova tassa sui rifiuti e sui servizi.

→ Stato di attuazione del programma - Anno 2012

Quindi su 150 attestazioni ne sono state controllate 40, per una percentuale pari al 27%

Complessivamente su 271 attestazioni i controlli hanno interessato 61 dichiarazioni (circa il 23%).

Dai controlli è emerso che su 61 attestazione :

- 27 sono risultate corrette
- 7 non sono state controllate nel merito poiché sono stati rilevati problematiche seguite dal Servizio Sociale Associato
- 8 sono state rettifiche a seguito di richiesta e produzione di documentazione integrativa
- 19 attestazioni sono state ritenute inattendibili secondo i parametri contenuti nella deliberazione n 259/2011.

I 19 intestatari delle attestazioni ISEE sono stati invitati ad un colloquio personale con l'ufficio tributi in cui si è chiesto di comprovare come potessero sostenere le spese della loro famiglia con i redditi dichiarati .

Di questi, una persona ha ignorato il nostro invito al colloquio, due hanno prodotto documentazione tale da giustificare entrate sufficienti per il sostentamento della loro famiglia (badante e straniero con risarcimento danni per incidente), due non hanno fornito alcuna giustificazione , per cui l'ufficio scuole provvederà al recupero della retta dovuta

Ben 14 persone hanno presentato all'ufficio una autocertificazione in dichiarano di ricevere aiuti economici dalle famiglie di origine .

GRUPPO DI LAVORO COORDINATO DA IREN SPA

L'attività promossa dal gruppo di Lavoro coordinato da IREN Spa , si è esaurita nello svolgimento di tre incontri nel corso dei quali è emersa la difficoltà di coordinare comuni di diverse dimensioni con diverse esigenze sul fronte del controllo ICI/IMU e dell'attività di partecipazione al controllo ed all'evasione erariale. Sicuramente il fatto che il Comune di Reggio Emilia si sia tirato immediatamente indietro dal progetto ha decretato il fallimento dell'iniziativa.

Ad oggi la possibilità di un gruppo di lavoro in seno ad IREN rimane per la non piccola questione del passaggio dalla TIA (Tariffa di Igiene Ambientale) alla TARES (Tassa su Rifiuti e Servizi)

ULTERIORI ATTIVITA'

L'Ufficio tributi nel corso dei primi mesi del 2012 ha svolto ulteriori attività tra cui l'invio in febbraio ed in aprile di 2.110 lettere di informazione ai cittadini titolari di comodati gratuiti per illustrare le novità normative, di passaggio dall'Ici all'Imu , particolarmente significative per questa fattispecie.

Tra aprile e giugno l'ufficio è inoltre stato impegnato per l'invio delle lettere (1774) relative al contributo della TIA per le famiglie ultrasessantacinquenni e per le famiglie numerose. A cui è seguito il ritiro e l'aiuto alla compilazione di buona parte delle 248 domande presentate.

Relazione Previsionale Programmatica 2012-2014

→ Stato di attuazione del programma - Anno 2012

In fine significativa è stata anche l'attività svolta dall'ufficio per l'iscrizione a ruolo di entrate tributarie (Ici) e patrimoniali (rette dei servizi scolastici, rette Rsa, canoni concessori per occupazione spazi pubblici) non versate spontaneamente dai contribuenti /cittadini . L'attività è stata particolarmente intensa anche in vista della conclusione della collaborazione con Equitalia che cesserà definitivamente nel giugno 2013 .Si è cercato così di provvedere all'iscrizione di tutte le partite pendenti riguardanti insoluti per i quali i singoli uffici avevano già provveduto a emettere solleciti di pagamento rimasti ignorati dai destinatari debitori

Progetto 3 “Sistema informativo”**Relazione Previsionale Programmatica 2012-2014****Miglioramento della comunicazione**

Da ottobre 2011 è online il nuovo sito Web istituzionale, sviluppato su piattaforma open source Wordpress, il quale rappresenta uno degli step previsti per il miglioramento della comunicazione tra l'Amministrazione ed i cittadini, insieme alla pagina Facebook del Comune di Scandiano; è intenzione dell'Amministrazione utilizzare diversi canali per la comunicazione con i cittadini, in particolare sono previste le seguenti implementazioni:

- piattaforma di invio newsletter ed SMS: tramite questa piattaforma sarà possibile raccogliere l'iscrizione dei cittadini che desiderano essere informati tramite posta elettronica e/o SMS delle iniziative organizzate dall'Amministrazione, oltre a consentire al Comune l'invio di comunicazioni in tempo reale a fronte di emergenze (ad es. chiusura scuole in seguito ad abbondanti nevicate)
- canale YouTube: è intenzione dell'amministrazione aprire un canale YouTube da utilizzare come archivio dei video realizzati nell'ambito delle attività comunali, e una volta superati i limiti della piattaforma, anche per il caricamento dei Consigli comunali

Inoltre si vuole rendere più agevole l'utilizzo del sito Web del Comune di Scandiano prevedendo un'interfaccia specifica per smartphone e cellulari, utilizzando uno dei plugin messi a disposizione dalla comunità di Wordpress in forma gratuita, che consenta una maggiore usabilità del sito per gli utilizzatori di dispositivi mobili.

→ Stato di attuazione del programma - Anno 2012**Miglioramento della comunicazione**

In relazione al nuovo sito Web istituzionale (on line dal mese di ottobre 2011), sviluppato su piattaforma open source Wordpress (il quale rappresenta uno degli step previsti per il miglioramento della comunicazione con la cittadinanza, insieme alla pagina Facebook del Comune), secondo l'intenzione dell'Amministrazione di utilizzare diversi canali per comunicare con i cittadini, sono stati posti in essere i seguenti interventi:

- ▲ avvio della piattaforma di invio newsletter ed SMS: la piattaforma è stata realizzata dalla ditta BJ Consulting, e prevede la possibilità di raccogliere le iscrizioni da parte dei cittadini interessati alle informazioni sulle attività dell'Amministrazione, o che vogliono essere informati in tempo reale a fronte di eventuali emergenze; la piattaforma al momento è utilizzata per l'invio di SMS da parte dell'Istituzione Scolastica a cittadini in ritardo nei pagamenti delle rette scolastiche. Il servizio ha avuto un buon riscontro da parte dei cittadini insolventi che sembrano essere più disponibili ad interagire via SMS con l'Ente. Da sottolineare che si sono riscontrati diversi vantaggi e opportunità in termini di efficienza e risparmi nell'utilizzo della comunicazione via SMS.
- ▲ canale YouTube: è stato aperto un canale YouTube dell'Amministrazione comunale di Scandiano, in cui sono stati inseriti alcune campagne pubblicitarie dell'Amministrazione (ad es. spot delle precedenti edizioni dell'iniziativa ludico-culturale “WOW! la meravigliosa notte di Scandiano”), e alcuni video relativi alle sedute del Consiglio Comunale, cosa possibile grazie alla verifica del canale, operazione che ha consentito di superare i limiti di caricamento di 15 minuti massimi di video; è stato iniziato il testaggio della funzionalità introdotta di recente da YouTube, relativa alla possibilità di trasmettere dirette streaming anche su YouTube, per poter poi usare il canale per le dirette video del Consiglio Comunale, sfruttandone la maggiore visibilità rispetto al servizio usato attualmente (Livestream)
- ▲ Interfaccia del sito Web per smartphone: è stato installato un plugin di Wordpress per fornire un'interfaccia del sito Web del Comune di Scandiano adatta alla fruizione tramite dispositivi mobili; in particolare, per non appesantire troppo l'interfaccia, si è scelto di far visualizzare nel tema per smartphone i contenuti più aggiornati, utili e visitati.
- ▲ L'amministrazione ha adottato lo strumento del “wiki” quale contenitore per raccogliere e rendere disponibile la knowledge base del comune di Scandiano con la finalità di rendere maggiormente fruibile la produzione documentale dell'Ente. È stato introdotto utilizzando la piattaforma di Wordpress, stessa tecnologia dell'attuale sito Web e Intranet, strumento completamente “opensource e gratuito”. La intranet appare quindi con

Relazione Previsionale Programmatica 2012-2014

→ Stato di attuazione del programma - Anno 2012

Piano di razionalizzazione delle dotazione software .

In un periodo di scarsità di risorse economiche, l'Ente ha intrapreso e avviato diversi progetti nella direzione di razionalizzazione delle dotazioni informatiche hardware e software, convenendo a formalizzare diversi obiettivi mirati, uno dei principali è l'acquisizione di software open source, ovvero software non proprietari, con formati aperti e con licenze GPL , accessibili a chiunque e gratuiti.

Il primo step che l'Ente intende avviare è l'adozione di Libreoffice, piattaforma di office automation in sostituzione della suite proprietaria di Microsoft "Office". Il passaggio alla nuova suite dovrà comprendere una formazione generale diretta agli utenti per essere maggiormente preparati all'impatto organizzativo e funzionale del cambiamento procedurale.

Un altro aspetto da non sottovalutare è l'adattabilità del nuovo software agli applicativi gestionali dell'ente, questo aspetto non marginale dovrà essere attentamente valutato dalle rispettive softwarehouse, che dovranno farsi carico dell'implementazione e armonizzazione delle loro procedure verso questa nuova piattaforma .

Firma digitale

La prima parte della sperimentazione interna che verrà attuata prossimamente consiste nella realizzazione di un piano di utilizzo della firma digitale che operi prevalentemente con riflessi interni al Comune; in sostanza si tratta di definire un percorso principalmente diretto a promuovere la formazione e l'utilizzo della firma digitale per i Dirigenti e Responsabili di Servizio, che dovranno apporre la firma digitale sugli atti amministrativi, ciò consentirà di eliminare il cartaceo ed avere un abbattimento dei costi , migliorando la velocità dei processi produttivi.

un nuovo link nella barra dei menu denominato Wiki Scandiano in cui gli utenti hanno accesso alla visualizzazione dei verbali delle commissioni consiliari, mentre alcuni utenti sono stati abilitati all'aggiornamento delle suddette commissioni.

Piano di razionalizzazione delle dotazioni software

E' stato installato su ogni postazione utente LibreOffice, suite open source e free di Office Automation. Il personale del Ced ha effettuato dei corsi mirati all'utilizzo dei due moduli principali di Libreoffice: Writer e Calc , corrispondenti a Word e Excel di Office. Ad oggi gli utenti utilizzano prettamente questa suite , salvo casi limitati, complessivamente con buoni risultati di prestazioni e di produttività .

Il "vulnus" di questo passaggio a Libreoffice è quello di non poter disinstallare "Microsoft Office" per compatibilità con diverse procedure applicative che risultano al momento incompatibili con la nuova suite.

Il progetto gradualmente dovrà essere esteso a tutte le procedure informatiche dell'Ente, e a regime si dovrà ottenere l'integrazione di tutti o quasi tutti gli applicativi gestionali dell'Ente con la suite di Libreoffice.

A seguito dell'adozione della suite di Office Automation " LibreOffice" è stato effettuato l'integrazione della suddetta suite con alcuni applicativi gestionali dell'ente in particolare : " **IrideWeb** " software per la gestione degli atti e del protocollo e la procedura della " **Polizia Cimiteriale**", software per le pratiche cimiteriali. Attualmente coesiste all'interno dell'Ente una gestione applicativa mista che dovrà essere col tempo essere normalizzata convenendo verso nuove piattaforme tecnologiche adattabili completamente all'utilizzo di software libero e open source.

Si è inoltre razionalizzato il software per la gestione delle presenze del personale, dismettendo la gestione di software obsoleti a seguito della sostituzione di tutti i timbratori con vecchia tecnologia magnetica, in cambio di tecnologia di prossimità, in funzione di una lettura più affidabile più semplice ed immediata che riduce al minimo i costi di manutenzione.

Firma digitale

Il sistema di gestione documentale deve partire dalla trasformazione del documento cartaceo in documento digitale ed il processo di trasformazione deve coprire tutta la filiera produttiva del documento.

Il sistema da implementare deve prevedere la firma digitale sugli atti , posta elettronica certificata ,attraverso diversi step che devono essere implementati durante la stesura del documento.

E' stato presentato un progetto (schema di workflow) che prevede diversi passaggi per la stesura informatica del documento.

Questi diversi passaggi sono stati condivisi e valutati dai responsabili/Dirigenti Amministrativi dell'Ente al fine di ottenere i vantaggi di una gestione

Relazione Previsionale Programmatica 2012-2014**WIFI E COLLEGAMENTI REMOTI**

Dopo la realizzazione della prima fase del progetto Wifi è stata avviata la II° fase del progetto, l'obiettivo primario è quello di favorire l'accesso alla banda larga in alcune sedi comunali e zone pubbliche del nostro territorio che attualmente non sono servite da nessun tipo di connettività internet.

La scelta della tecnologia e delle sedi da attivare dovrà considerare diversi fattori, che a fronte di un dettagliato sopralluogo, darà luogo ad un progetto mirato ai fini della realizzazione operativa delle reti di telecomunicazioni.

Riguardo alle tecnologie da implementare si dovrà valutare quella che prevede a fronte di una discreta banda un costo contenuto, attualmente diversi fornitori sono titolari di tecnologia Wimax, che utilizza frequenze concesse in licenza d'uso dal Ministero delle Comunicazioni e implementa tecniche di crittografia e autenticazione assicurando un notevole grado di affidabilità ed elevati standard di sicurezza.

→ Stato di attuazione del programma - Anno 2012

documentale ottimizzata mediante la riduzione dei costi (meno carta, eliminazione degli archivi) e il conseguimento di processi più efficienti e snelli, con personale amministrativo "liberato" da una serie di incombenze e dirottato su altri servizi.

WIFI E COLLEGAMENTI REMOTI

La seconda fase del Wifi è stata presentata, nell'ambito della prima fase il progetto prevedeva diverse sedi da coprire, ma in una ottica di contenimento della spesa il progetto è stato ridimensionato e si è deciso infatti di eliminare alcune location. Si è proceduto sulla base delle risorse disponibili a inizializzare uno studio di fattibilità così da procedere alla realizzazione del progetto.

Progetto 4 “Le Farmacie”

Relazione Previsionale Programmatica 2012-2014

Le farmacie comunali di Scandiano continuano nel percorso di erogazione di servizi utili per il SSN e vicini ai cittadini, mettendo al primo posto la centralità del paziente che entrando in farmacia vuole un più ampio spettro di prestazioni professionali e assistenziali finalizzate anche ad una corretta educazione sanitaria e ad una intermediazione sempre più intensa con le altre prestazioni e servizi del SSN.

La farmacia come servizio è al centro di un 'analisi di cambiamenti', sotto il profilo della politica sanitaria con azioni di continuo mutamento normativo finalizzato al contenimento della spesa sanitaria in particolare quella farmaceutica. La riduzione dei prezzi dei farmaci rimborsabili, le trattenute a tantum, i continui aggiornamenti che comportano un ingente lavoro burocratico e costi di gestione ed altri fattori come il costo di personale influiscono sull'andamento economico delle farmacie.

Ciò invece in uno scenario nel quale il ruolo del Servizio farmaceutico e le professionalità richieste agli operatori sono in costante e significativa evoluzione.

In particolare i decreti attuativi della cosiddetta “farmacia dei servizi” apriranno nuove prospettive di implementazione dell'attività delle farmacie nella direzione di veri e propri presidi sanitari convenzionati, espandendo possibilità in una direzione che alcune farmacie come le nostre hanno già avviato.

Pertanto, accanto ai tradizionali compiti di distribuzione di farmaci e di presidi sanitari, potranno essere collocati altri servizi nel contesto dei piani socio-sanitari regionali. In particolare sin da ora si sta valutando la possibilità di ampliare i servizi di prenotazione presso la farmacia di visite mediche specialistiche, chirurgia ambulatoriale, day surgery, esami,....

Sono possibilità che, col definitivo concretizzarsi dei decreti attuativi e delle disposizioni regionali, verranno esplorate e ove possibile attuate.

La farmacia infatti, anche da ricerche effettuate, costituisce per i cittadini luogo di rassicurazione dove il cittadino/cliente si deve sentire sicuro e accolto in modo a un tempo competente e familiare.

Quanto sopra dovrà poi confrontarsi e armonizzarsi coi nuovi decreti sulle liberalizzazioni che sembrano prevedere sia la possibilità di aperture di nuove farmacie, anche nel nostro Comune, sia la vendita di alcune tipologie di farmaci e parafarmaci presso le cosiddette parafarmacie e la grande distribuzione.

Le iniziative informative svolte presso la clientela continueranno ad essere:

- distribuzione schede riguardanti diverse tipologie di disturbi;
- incontro della clientela con un nutrizionista per promuovere abitudini

→ Stato di attuazione del programma - Anno 2012

Le farmacie Comunali di Scandiano e Ventoso hanno aderito all'iniziativa Baby pass, promossa dal Ministero della Cooperazione Internazionale e l'Integrazione e ANCI.

Babypass è una campagna di riduzione dei prezzi (con riposizionamento del prezzo a livello europeo) dedicata ai prodotti per la prima infanzia che ha avuto inizio il 1 luglio 2012 e terminerà il 31 Dicembre 2012 (salvo eventuali proroghe) e che ha suscitato molto interesse da parte della clientela coinvolta da questa iniziativa.

Le nuove disposizioni urgenti per la revisione della spesa pubblica (Spending review) interessano in modo significativo le farmacie (revisione del sistema di remunerazione, nuove modalità di prescrizione) e impegnano il personale nell'attuazione delle nuove disposizioni garantendo sempre un servizio eccellente e a disposizione del cittadino che si trova spesso a dover affrontare situazioni di nuova interpretazione e si rivolge alla farmacia per chiedere spiegazioni.

E' stato ampliato il servizio di prenotazione di visite specialistiche ed esami strumentali con l'introduzione del “Progetto REVITA - PROGETTO SALUTE”: moderna organizzazione che dà alle famiglie la possibilità di accedere a servizi in tutti gli ambiti sanitari ad un costo molto contenuto, senza liste di attesa, senza difficoltà di prenotazione e a uno standard qualitativo elevato. Il progetto è partito nel mese di Luglio 2012 e sono già state effettuate delle prenotazioni.

Nell'anno 2012 sono stati distribuiti alla clientela, accompagnati da consulenza e consigli, i seguenti opuscoli di educazione sanitaria Sani&in forma:
- L'obesità infantile

Relazione Previsionale Programmatica 2012-2014

corrette di alimentazione e consiglio ottimale sull'uso di prodotti a base di fibre.

Proseguiranno le iniziative commerciali, oltre ai prezzi scontati applicati in collaborazione con le Farmacie Comunali Riunite, con giornate di presentazione di prodotti cosmetici con visagiste esperte di trattamenti per le clienti con buoni risultati economici.

Tutto questo per far fronte alla continua domanda di salute sempre più consapevole ed esigente che genera un valore non solo economico ma anche sociale per la collettività.

→ Stato di attuazione del programma - Anno 2012

- La contraccezione quanto ne sai?
- Infezioni dell'apparato genitale

A fine anno i risultati sono stati ugualmente positivi nonostante le normative penalizzanti e la crisi economica non abbia risparmiato il settore farmacia. Il personale ha svolto con impegno il proprio compito di attivare, proporre e seguire i nuovi Servizi e le nuove leggi.

5.4 - PROGRAMMA 3 - VALORIZZAZIONE, MANUTENZIONE DEL PATRIMONIO, GESTIONE DEL TERRITORIO E AMBIENTE

Progetto	Descrizione progetto	Previs. Iniz.	Variazioni	Assestato	Impegnato	% Imp/ass.
parte corrente						
301	Amministrazione e gestione	437.258,35	94.816,37	532.074,72	532.022,72	99,99%
302	Ambiente e Politiche energetiche	880.405,93	21.038,71	901.444,64	871.050,96	96,63%
303	Urbanistica e Pianificazione territoriale	104.428,48	2.503,00	106.931,48	106.338,07	99,45%
304	Viabilità e illuminazione pubblica, trasporti e sicurezza stradale	1.306.448,59	190.432,25	1.496.880,84	1.494.368,96	99,83%
Totale parte corrente		2.728.541,35	308.790,33	3.037.331,68	3.003.780,71	98,90%
parte investimento						
301	Amministrazione e gestione	50.000,00	0,00	50.000,00	42.408,08	84,82%
302	Ambiente e Politiche energetiche	170.000,00	0,00	170.000,00	71.883,50	42,28%
303	Urbanistica e Pianificazione territoriale	106.000,00	90.764,05	196.764,05	177.181,05	90,05%
304	Viabilità e illuminazione pubblica, trasporti e sicurezza stradale	1.010.000,00	-50.000,00	960.000,00	317.549,67	33,08%
Totale parte investimenti		1.336.000,00	40.764,05	1.376.764,05	609.022,30	44,24%
TOTALE PROGRAMMA 3		4.064.541,35	349.554,38	4.414.095,73	3.612.803,01	81,85%

Progetto 1 "Amministrazione e gestione"**Relazione Previsionale Programmatica 2012-2014****→ Stato di attuazione del programma - Anno 2012**APPALTI

L'ufficio si occupa dell'esperienza dell'iter procedurale delle gare di appalto relative alle opere pubbliche comunali. Iter che va dalla redazione del bando di gara all'aggiudicazione dei lavori all'impresa aggiudicataria dell'appalto. Viste le continue evoluzioni normative in materia l'ufficio si occuperà di mantenere aggiornata tutta la modulistica esistente relativa ai bandi-tipo previsti da legge n.163/2006 e successive integrazioni e modificazioni e della redazione dei bandi-tipo relativi alle tipologie ad oggi mancanti (Project Financing, ...)

BARRIERE ARCHITETTONICHE

Nel progetto sono ricomprese le procedure amministrative finalizzate all'erogazione di fondi per l'abbattimento delle barriere architettoniche (L. 9/1/1989 n. 13).

OCCUPAZIONI DI SUOLO PUBBLICO

Nel progetto è prevista anche la gestione della procedura amministrativa per le concessioni di occupazioni temporanee (per cantieri edili) e permanenti (per occupazioni con tende, chioschi, impianti pubblicitari ecc).

TRASFORMAZIONE DEL DIRITTO DI SUPERFICIE IN DIRITTO DI PROPRIETA'

L'Ufficio gestisce le eventuali richieste relative alla trasformazione del diritto di superficie in diritto di proprietà o alla modificazione dei vincoli convenzionali su aree in diritto di proprietà, con contestuale determinazione del corrispettivo di trasformazione ai sensi della legge n. 448/98 e la conseguente redazione di nuova convenzione per ogni richiesta pervenuta.

VENDITA O LOCAZIONE DI ALLOGGI NEI COMPARTI PEEP

L'ufficio calcola il canone di locazione di alloggi edificati in aree PEEP dei vari comparti (Ventoso, Pratissolo, Arceto e Scandiano), provvede inoltre, secondo le indicazioni contenute nelle convenzioni urbanistiche stipulate tra il Comune di Scandiano e le imprese di costruzione, alla determinazione del prezzo di cessione nel caso di richiesta di autorizzazione alla vendita.

VENDITA DI BENI IMMOBILI COMUNALI

L'ufficio segue le procedure di alienazione del patrimonio immobiliare comunale ai sensi della legge 15.5.1997 n. 127 e s.m.i. e ai sensi del Regolamento comunale speciale per la vendita di beni immobili.

ESPROPRI

L'ufficio si occupa delle procedure espropriative inerenti le opere pubbliche da realizzare sul territorio comunale rispettando la tempistica prescritta dalle legge regionale n. 37 del 19.12.2002 e dal D.P.R n. 327 dell'8.8.2001.

Gare espletate da gennaio a settembre 2012: n. 12

Nel periodo considerato da ottobre a dicembre 2012 sono state effettuate 3 procedure di gara di cui 2 negoziate e 1 aperta

Totale delle gare espletate nell'anno 2012: n. 15

Complessivamente sono pervenute e inserite in graduatoria n. 5 domande.

Nel corso dell'anno 2012 sono pervenute le seguenti domande:

n. domande temporanee presentate e rilasciate : 30

n. domande permanenti presentate e rilasciate: 22

Sulla materia nell'anno 2012 sono pervenute n. 6 istanze complessive

n. 9 richieste e diverse richieste di autorizzazione di vendita anticipate in deroga al regolamento comunale presentate ed evase per quanto di competenza del servizio.

n. 10 richieste di determinazione prezzo di cessione e canone di locazione di alloggi e alcune richieste di autorizzazione di vendita anticipate in deroga al regolamento comunale presentate ed evase per quanto di competenza del servizio.

Sono state espletate le procedure di bando per la vendita di stabili siti in Via Longarone ed in Viale Martiri della Libertà. Le gare sono andate deserte. E' attualmente in fase esplorativa la possibilità di vendita attraverso trattative dirette come previsto dalle norme regolamentari.

Si è proceduto a concludere i procedimenti espropriativi con liquidazione delle indennità di esproprio, ai fini della stipulazione di atti di cessione volontaria.

Relazione Previsionale Programmatica 2012-2014

→ Stato di attuazione del programma - Anno 2012

MONITORAGGIO ATTIVITA' INTERNE

L'ufficio si occuperà del monitoraggio delle attività di settore, sia per quanto riguarda i lavori pubblici, in merito alla programmazione delle attività di progettazione, di direzione lavori nonché di manutenzione, sia per quanto riguarda le attività specifiche del settore svolte dal personale interno.

Avrà il compito di redigere e gestire con continuità le statistiche relative alle attività di settore in un'ottica di gestione trasparente dei dati relativi alle attività.

RICERCA FONDI

In un periodo di scarsità di risorse economiche proprie dell'ente dovranno essere migliorate le attività di monitoraggio relative alle possibilità di finanziamento delle opere pubbliche ed ai progetti relativi al settore, ricercando le informazioni dal mercato e da tutti i soggetti eroganti, stabilendo contatti e rapporti di collaborazione con gli stessi al fine di poter programmare le attività di progettazione e partecipazione ai bandi con sufficiente tempo utile.

E' stata svolta una attività di monitoraggio delle attività interne agli uffici, la quale ha coinvolto tutti gli addetti per un periodo di sei mesi. Ad un primo esame sono apparse diverse criticità relative alla frammentazione delle competenze ed alla individuazione delle responsabilità, oltre che sulla necessità di lavorare sui tempi delle pratiche e sulla relazione con gli utenti. Il monitoraggio, finalizzato alla verifica organizzativa degli uffici dopo l'abbandono del global service ha stimolato la produzione di un primo atto di indirizzo sulla organizzazione dell'ufficio, emanata dalla giunta in data 26/01/2012 n.12.

Progetto 2 “Ambiente e Politiche energetiche”**Relazione Previsionale Programmatica 2012-2014****→ Stato di attuazione del programma - Anno 2012****Ambiente**

Le politiche ambientali e le azioni di tutela da porre in atto a livello locale si inseriscono in un quadro generale che coinvolge competenze di soggetti e diversi, con obiettivi quali la riduzione degli agenti inquinanti, il risparmio energetico, il miglioramento della qualità dell'aria, la riduzione dei rifiuti.

Aria, campi elettromagnetici e ambiente esterno

Tra gli interventi :

- azioni di limitazione del traffico,
- incentivi per l'acquisto di veicoli elettrici e la conversione delle auto a metano e gpl.
- promozione ed incentivazione del Pedibus per le scuole primarie
- attività tecnico-amministrativa relativa alle installazioni di stazioni radio-base e alla riconversione di quelle esistenti, nel rispetto della normativa vigente e del relativo Regolamento comunale.
- Controllo sul territorio finalizzata a reprimere comportamenti irresponsabili o lesivi per l'ambiente e la salute,
- studio di una campagna di sensibilizzazione verso la cittadinanza per incentivare la bonifica di coperture o manufatti in cemento-amianto, in particolare i privati cittadini, prevedendo anche forme di erogazione di contributi soprattutto per le modeste coperture ancora presenti sul nostro territorio.

Risorsa idrica

L'obiettivo resta quello di far conoscere alla cittadinanza le caratteristiche organolettiche e chimiche dell'acqua “di rubinetto”, sicuramente migliore e più controllata di tante acque in bottiglia, senza gli effetti “collaterali” di queste ultime, quali lo smaltimento di ingenti quantitativi di plastica, il problema dell'inquinamento legato al trasporto delle stesse attraverso tutto il territorio nazionale, lo stoccaggio non sempre corretto, ecc.

Gestione dei rifiuti

In tema di rifiuti, l'obiettivo rimane quello di raggiungere una percentuale di raccolta differenziata a fine mandato del 65%. Attraverso campagne di informazione e sensibilizzazione della cittadinanza. Studio di nuove incentivazioni per incrementare l'utilizzo delle isole ecologiche. Iniziative di informazione ed educazione ambientale saranno inoltre specificamente promosse negli ambiti scolastici al fine di stimolare la sensibilità delle nuove

Aria, campi elettromagnetici e ambiente esterno

Fino al 31.03.2012 è stata in vigore l'ordinanza n.201 del 23.09.2011 relativa alle limitazioni del traffico veicolare nei centri abitati, in coerenza con l'Accordo di Programma per la qualità dell'aria 2011-2012 sottoscritto il 5.10.2010.

Al 30.06.2012 sono stati 71 gli incentivi erogati per la trasformazione dell'alimentazione delle auto relativamente al terzo periodo dell'iniziativa, pari al 98% del finanziamento di € 43.869,00 pervenuto dalla RER. Fino al 31.12.2012 sono disponibili per i residenti scandinavesi i residui dei precedenti periodi di iniziativa.

L'iniziativa Pedibus stagione 2011/12 ha registrato la partecipazione complessiva di 328 (+5%) alunni dei tre plessi scolastici che la implementano anche grazie ai volontari che hanno prestato il loro tempo. Al termine dell'iniziativa le scuole sono state premiate con l'acquisto e l'installazione di tre lavagne multimediali.

Ad oggi sono state gestite quattro nuove installazioni di impianti per la telefonia mobile e la nuova installazione, su impianto esistente sul Monte Evangelo, di impianto per la diffusione radiofonica in modulazione di frequenza.

E' stato pubblicato ed attivato il bando per l'erogazione di contributi per la rimozione e lo smaltimento di coperture in cemento amianto su edifici privati. Ad oggi sono state gestite 18 richieste che hanno assorbito interamente il finanziamento di € 10.000,00 stanziato.

Risorsa idrica

I distributori di acqua pubblica continuano a garantire il rifornimento di acqua proveniente dall'acquedotto ai cittadini, consentendo il riutilizzo di contenitori plastici e riducendo pertanto la produzione di rifiuti.

Gestione dei rifiuti

I dati elaborati sulla scorta della dichiarazione MUD riferita all'anno 2011, non ufficiali, dimostrano il mantenimento attorno al 62% della raccolta differenziata.

generazione alla delicata tematica dei rifiuti e più in generale all'adozione di stili di vita maggiormente sostenibili. Verifica, anche con azioni di ascolto presso la cittadinanza, del corretto posizionamento ed utilizzo della raccolta di prossimità.

In tema di rifiuti con particolari attenzioni incentrate sulla corretta informazione ed incentivazione per la raccolta differenziata si studieranno progetti di risistemazione delle zone attrezzate al conferimento dei rifiuti con apposite comunicazioni incentivanti alla raccolta differenziata. Possibilità inoltre di ricollocamento di isole attrezzate e maggiormente funzionanti per il conferimento dei rifiuti domestici nel centro storico.

Incentivazione della raccolta del materiale elettronico di "scarto" attraverso sensibilizzazione a privati ed aziende per un corretto conferimento a realtà operanti sul territorio che svolgono attività di recupero e ricostituzione attraverso la pratica del trashware.

Spazzamento

In seguito ad una dettagliata analisi delle effettive necessità per una corretta e funzionale pulizia della città si andranno ad analizzare soluzioni specifiche per rispondere ad esigenze di economicità e qualità del servizio offerto.

Si valuteranno inoltre eventuali possibilità di inserimenti lavorativi attraverso soluzioni innovative attraverso possibili costituzioni associative per il conferimento dell'attività.

Aree Verdi

In prima istanza analisi delle aree verdi per poter successivamente individuare funzionalmente a criteri di economicità e qualità a chi dare in gestione tali aree.

Manutenzione di fontane, aree verdi e spazi pubblici affidata ad aziende e operatori economici interessati a comunicare la propria "responsabilità sociale d'impresa" attraverso un programma di valorizzazione e manutenzione delle aree verdi cittadine mediante accordi di sponsorizzazione e di collaborazione con soggetti privati. Con il nuovo bando si valuteranno le disponibilità di privati per eseguire interventi di cura senza oneri per la città ma finanziati da proventi pubblicitari ricercati e ottenuti dal soggetto esecutore attraverso l'utilizzo di impianti pubblicitari collocati in spazi appositamente individuati (con un successivo provvedimento) e autorizzati dalla Città, realizzati a carico del medesimo soggetto esecutore.

L'individuazione delle aree da assegnare sarà effettuata in un secondo tempo.

Animali

- censimento delle colonie feline
- collaborazione con l'Associazione Centro Soccorso Animali di Arceto

Spazzamento

Con la DGC n.101 del 07.06.2012 è stato approvato il progetto del servizio di spazzamento e di igiene urbana, frutto dell'analisi strutturale e funzionale della città e finalizzato all'ottimizzazione del rapporto costo/efficacia del servizio di pulizia.

Dal mese di luglio il servizio così strutturato è stato affidato ad Iren nell'ambito della gestione del ciclo dei rifiuti.

Aree Verdi

Con Determina Dirigenziale n. 74 del 20/07/2012 è stato approvato il servizio di manutenzione ordinaria aree verdi patrimoniali del Comune di Scandiano, finalizzato al mantenimento del decoro, della piena fruibilità e della qualità urbana delle stesse.

Il servizio è stato strutturato e progettato sulla base dell'esperienza maturata da parte dell'Amministrazione Comunale, in stretta relazione alle esigenze prospettate periodicamente dalla collettività.

Animali

Come nelle passate stagioni si è proseguito nelle iniziative di sensibilizzazione all'obbligo di legge della chippatura, aderendo all'iniziativa del "chip day"

- per quanto concerne l'attività del canile intercomunale compresi gli interventi per il suo adeguamento igienico-sanitario
- sensibilizzazione in ordine agli obblighi di cippatura dei cani e della loro iscrizione all'anagrafe canina.
 - rinnovo della convenzione con il raggruppamento delle Guardie Ecologiche Volontarie
 - azioni di contenimento del numero dei colombi urbani, mediante operazioni pianificate di cattura, e quelle per la derattizzazione delle aree pubbliche.
 - predisposizione e l'attuazione del piano comunale di lotta alla zanzara tigre in accordo con le azioni intraprese da Provincia e Regione Emilia Romagna.

POLITICHE ENERGETICHE

Obiettivo del progetto è quello di contribuire per quanto di competenza, in una logica di politica responsabile e di compartecipazione dei diversi enti, al raggiungimento degli obiettivi regionali, nazionali ed europei noti come 20-20-20 (riduzione dei consumi energetici del 20, riduzione delle emissioni di CO₂ del 20%, aumento della produzione di energia da fonti rinnovabili del 20%) assunti con l'adesione al protocollo di Kyoto.

I campi di applicazione nei quali finalizzare le politiche di risparmio analizzate sono i seguenti: il settore residenziale e produttivo, la mobilità, l'illuminazione e la corretta informazione dei consumatori.

Strategie di attuazione:

1-Redazione del Programma energetico comunale.

In attuazione dell'art. 4 della L.R. 26/2004 – "Disciplina della programmazione energetica territoriale ed altre disposizioni in materia di energia", è in corso di realizzazione e sarà portato a compimento il programma energetico comunale, il quale costituirà il momento propedeutico agli strumenti di pianificazione locale per fare fronte a breve e medio periodo alle esigenze e problematiche relative alla programmazione energetica territoriale del proprio Comune.

Allo stato attuale è stato realizzato il bilancio energetico comunale mediante l'analisi dei consumi e delle produzioni dei principali vettori energetici nei vari settori (edilizio, industriale, trasporti), che permette di quantificare gli obiettivi da raggiungere.

Il programma energetico comunale sarà comunque redatto in conformità alle linee guida imposte dal Patto dei Sindaci per la redazione dei Piani di Sviluppo delle Energie Sostenibili, pertanto sarà uno strumento dinamico, utile per pianificare e valutare quantitativamente e qualitativamente le azioni intraprese mediante un adeguato monitoraggio delle stesse

Nell'ambito del programma energetico saranno valutate le potenzialità del territorio nello sviluppo di altre forme di fonti di energia quali impianti a biomasse e per la produzione di biogas.

promosso dalla provincia di Reggio E.

Relativamente alla lotta alla zanzara tigre si è strutturato e data attuazione al piano comunale affidando, previa gara, le operazioni di trattamento larvicida delle tombinature stradali.

E' continuata la campagna per il controllo della popolazione dei colombi urbani mediante l'installazione di due gabbie di cattura permanenti in Rocca.

E' stato approvato con delibera del consiglio comunale il bilancio energetico e gli indirizzi conseguenti per la redazione dei piani di sviluppo delle energie sostenibili e per la redazione del bando per la gestione calore.

Si valuterà nel corso dell'anno l'adesione al Patto dei Sindaci quale strumento riconosciuto d'impegno concreto per il raggiungimento degli obiettivi ambientali che ci si pone.

2-Patrimonio Pubblico

Al fine di valutare gli interventi prioritari da effettuare sul patrimonio dell'amministrazione avrà inizio il censimento energetico degli edifici comunali (partendo dalle 10 strutture più "energivore") e degli impianti di illuminazione pubblica, attraverso una diagnosi energetica degli stessi evidenziando gli interventi che potranno dare il maggior vantaggio in rapporto ai costi di investimento rispetto ai benefici.

3- Gestione Calore - Illuminazione Pubblica

Si realizzeranno i bandi per la gestione calore degli edifici comunali per le prossime stagioni invernali e per la gestione dell'illuminazione pubblica. I bandi dovranno contemplare migliorie tecniche ed interventi infrastrutturali a carico dell'appaltatore tali da migliorare le performance energetiche del patrimonio comunale oggetto della gestione, nonché la certificazione del risultato ottenuto. Tali interventi saranno definiti in base alle diagnosi energetiche effettuate al punto precedente e incideranno sulla durata del periodo di gestione.

Prevedere la possibilità di eventuali supporti esterni per l'analisi e stesura di eventuali capitolati per quanto concerne la gestione calore di tutti gli edifici del patrimonio comunale.

▲ Redazione dell'allegato energetico ambientale

L'allegato energetico ambientale sarà da approvare come allegato al Regolamento Edilizio e potrà essere successivamente utilizzato come allegato al RUE, in modo tale da recepire la legislazione nazionale e regionale in materia di risparmio energetico e avendo un occhio di riguardo rispetto alle direttive di più lungo termine già emanate dall'unione europea, mantenendosi aperto alle future modifiche ed integrazioni della legislazione e delle norme tecniche. Con tale strumento si intende migliorare progressivamente la qualità del parco edilizio comunale (pubblico e privato) ed incentivare l'uso di fonti di energia rinnovabile e la sostenibilità ambientale del territorio

▲ ABC Energia

In collaborazione con ACER si darà attuazione ai lavori di implementazione della centrale di cogenerazione e della rete di teleriscaldamento all'interno del polo scolastico Boiardo. Gli stessi saranno realizzati utilizzando il contributo al finanziamento ottenuto partecipando a un bando Regionale vinto l'anno scorso e per la rimanente parte (finanziamento a carico dell'amministrazione) utilizzando una ESCO (Energy Service Company) al fine di non incidere sul patto di stabilità.

▲ Fonti energia rinnovabile

Si continuerà nella progettazione ed implementazione di impianti di

Effettuato audit energetico delle 10 strutture "più energivore" nell'ambito del bilancio energetico, con individuazione degli interventi più vantaggiosi da mettere in atto per migliorare l'efficienza energetica degli edifici,

Approvazione e determinazione di impegno di un primo lotto riguardante gli spegnimenti programmati, inserimento di 80 orologi astronomici nei quadri e verifica quadri. Sostituzione di 247 armature e lampade ai vapori di mercurio al sodio ad alta pressione oltre ad altre 121 armature derivanti da convenzionamento per un totale complessivo di n. 378 su un totale di 661 armature lampade al mercurio. Si è concluso il 50% del lavoro.

Sono avvenuti diversi incontri con ditte che hanno proposto sistemi di tecnologie alternative per la riduzione e il controllo dell'illuminazione pubblica nonché il telecontrollo.

ABC ENERGIA:

Sono stati consegnati ad ACER tutti i dati dei consumi richiesti per lo studio della centrale di cogenerazione.

Fonti da energia Rinnovabile

L'accordo con AGAC infrastrutture non ha trovato fonti di finanziamento

produzione di energia elettrica mediante pannelli fotovoltaici da installarsi sui tetti degli edifici comunali, effettuando i bandi di quanto già progettato (impianto da 95 kWp da realizzarsi sulla copertura dei campi da Tennis) e altri 440 Wp da realizzarsi nell'ambito dell'accordo siglato con AGAC Infrastrutture.

Qualora quest'ultimo non andasse in porto nei primi mesi dell'anno si cercherà di appaltare gli stessi autonomamente cercando modalità realizzative che non incidano sul patto di stabilità (leasing, parterniariati pubblici privati, ecc...).

⤴ Illuminazione pubblica

Assume una grande importanza la scelta di puntare al miglioramento dello stato di fatto e della gestione degli impianti al fine di garantire la razionalizzazione di consumi elettrici ed il conseguente risparmio energetico, mediante riduzione degli sprechi. Strategie di attuazione:

1. inserimento di temporizzatori/orologi astronomici crepuscolari nei quadri elettrici
2. inserimento di riduttori di flusso per le ore notturne
3. completato della i sostituzione delle lampade a vapori di mercurio con lampade a vapori di sodio ad alta pressione e/o a LED
4. proseguire con l'implementazione di impianti di ultima generazione a Led nelle opere pubbliche di nuova realizzazione e nelle nuove urbanizzazioni.
5. l'adeguamento alle normative vigenti dei quadri elettrici più vecchi

A tale scopo dovranno inoltre essere valutati tecnicamente e economicamente nei primi mesi dell'anno le possibilità esistenti di sistemi di monitoraggio puntuale della rete e di possibilità telecontrollo della stessa al fine di migliorare le tempistiche di intervento sulle riparazioni e garantire una regolazione puntuale capace di ridurre sprechi energetici.

pertanto è al momento sospeso.

Nel frattempo si sono progettati 5 impianti FV da 20 kWp da installare sulle scuole elementari. Con questi progetti si è partecipato al bando ministeriale "Il sole a scuola" per l'ottenimento di contributi indispensabili per la realizzazione degli stessi. I progetti prevedono anche un progetto educativo sul risparmio dell'energia elettrica da portare in tutte le 5 scuole oggetto dell'installazione. I risultati del bando dovrebbe essere pubblicati a ottobre sul sito del ministero dell'ambiente.

Progetto 3 “Urbanistica e Pianificazione territoriale”

Relazione Previsionale Programmatica 2012-2014

La revisione dello strumento urbanistico generale (PRG) e la sua progressiva sostituzione con i nuovi strumenti previsti dalla LR n. 20/2000 (PSC – RUE e POC) è un percorso lungo e complesso, tutt'oggi in corso, che ha comportato e comporterà molteplici attività di studio, ricerca, consultazione per la costruzione di un quadro di riferimento conoscitivo e normativo che spazia tra diversi tematismi ed approfondimenti specifici.

Dopo l'approvazione del PSC a fine luglio 2011, è iniziata l'elaborazione del RUE, che dei tre strumenti generali previsti dalla normativa urbanistica regionale, è forse il più complesso: se il Piano Strutturale Comunale ha infatti natura di piano strategico di assetto e sviluppo del territorio, non conformativo per la proprietà, il RUE è sicuramente lo strumento più simile al “vecchio” PRG per i suoi contenuti relativi alle suddivisione del territorio in ambiti omogenei, alla disciplina degli ambiti medesimi e delle attività di costruzione e trasformazione del patrimonio edilizio esistente storico e non, nel territorio urbanizzato ed agricolo. E' poi con il RUE che ci si aspettano risposte più puntuali ad alcune osservazioni presentate al PSC, nonché alle numerose richieste raccolte attraverso l'ascolto e l'incontro di cittadini ed imprenditori nel corso degli anni, nei limiti dettati dal quadro di riferimento del PSC. E' inoltre compito del RUE sviluppare politiche energetiche nell'ambito dell'edilizia privata, nel tentativo di riqualificare il patrimonio edilizio esistente e promuovere un'edilizia più sostenibile. Come tutti gli strumenti di pianificazione, il RUE è accompagnato dalla ValSAT, quindi al procedimento urbanistico per addivenire all'approvazione si sovrappone quello di Valutazione Ambientale Strategica, di cui al D.Lvo 152/2006 e s.m.i. , nell'ambito del quale è prevista una fase di confronto con gli enti competenti in materia ambientale, nonché con la Provincia, che interviene nel procedimento sia in qualità di autorità competente in materia ambientale che in qualità di ente sovraordinato tenuto ad esprimersi attraverso riserve sul piano, la sua conformità al PSC ed ai piani sovraordinati.

L'obiettivo generale dell'Amministrazione è quello di adottarlo quanto prima, nel corso del 2012, anche in considerazione del fatto che in questi ultimi anni, è stato fortemente rallentato il processo di modificazione del PRG, in previsione dei nuovi strumenti. E' molto forte pertanto l'attesa, sia dei tecnici che dei cittadini, proprio in ragione del fatto che il RUE, per la sua natura di dettaglio e conformativa della proprietà incide profondamente negli interessi soggettivi.

E' inoltre intenzione dell'Amministrazione avviare le procedure per l'elaborazione del POC, attraverso un percorso preliminare ad evidenza pubblica di consultazione dei soggetti interessati dalle aree di espansione con lo scopo di mettere la progettazione di tali aree in competizione per perseguire

→ Stato di attuazione del programma - Anno 2012

Nel corso del 2012 è continuata la predisposizione e correzione degli elaborati del RUE attraverso diversi momenti confronto tra gli uffici preposti ed i progettisti incaricati. Si sono svolti anche alcuni incontri illustrativi delle linee d'indirizzo poste alla base del RUE con la parte politica ed un primo incontro con i tecnici che operano sul territorio di Scandiano, cui ne faranno seguito altri, anche con associazioni economiche e sociali, per dare attuazione alle forme di consultazione e partecipazione previste dalla LR 20/2000 al fine di addivenire all'elaborazione di uno strumento largamente condiviso.

Per quanto riguarda il POC è stato affidato un incarico finalizzato all'attivazione di una procedura concorsuale per selezionare gli ambiti da inserire nel 1° POC.

A fine luglio è stata adottata una variante parziale al PRG vigente, approvata a metà dicembre, che consentirà alla Ceramica Gresmalt di realizzare una palazzina uffici per l'intero gruppo ceramico nello stabilimento di Jano; tale variante riveste una grande importanza per l'Amministrazione Comunale in quanto permette non solo di dare una risposta specifica alle esigenze di sviluppo di un'attività produttiva insediata sul proprio territorio, ma di mantenere gli impegni assunti per un sostegno generale all'economia locale in un momento di crisi economica globale. In questa ottica di sostegno dell'imprenditoria locale si è deciso di riproporre da marzo 2012 a marzo 2013 le misure straordinarie per incentivare l'edilizia, altro settore in stagnazione già da alcuni anni, con pesanti ripercussioni non solo sulle imprese edili in senso stretto ma anche su tutto l'indotto che l'edilizia trascina.

A fine novembre è stata adottata una variante parziale al PRG vigente per l'apposizione e reiterazione di vincoli preordinati all'esproprio per la costruzione del 2° lotto della ciclabile Bosco-Pratissolo. E' stata adottata la procedura prevista dall'art. 12 della L.R. n. 37/2002, in base alla quale il progetto definitivo viene valutato dal Consiglio Comunale e se l'esito è positivo, costituisce adozione di variante allo strumento urbanistico. Si tratta di un intervento di completamento e messa a sistema delle ciclabili per il collegamento delle frazioni con il capoluogo, nonché la valorizzazione dei percorsi casa-lavoro.

Dopo una serie di confronti con gli uffici e ARPA, a dicembre è stato approvato il Piano di Classificazione Acustica, in previsione di una sua successiva revisione per l'adeguamento alle previsioni del RUE.

E' continuata inoltre l'attuazione degli strumenti preventivi del PRG, in particolare:

- adozione e approvazione di una seconda variante al Piano di

Relazione Previsionale Programmatica 2012-2014

al meglio gli obiettivi generali del PSC e massimizzare gli interessi della collettività.

In attesa del completamento del quadro normativo dei nuovi strumenti il processo di governo del territorio non si ferma, soprattutto nel campo delle attività produttive, che difficilmente sono confinabili all'interno del quadro normativo degli strumenti urbanistici, specie se un po' datati come il PRG di Scandiano. Si rende pertanto necessario, di tanto in tanto, procedere a varianti parziali, in cui spiccano gli aspetti socio-economici, utilizzando anche procedure alternative di recente introduzione (art. A-14 bis della LR 20/2000) o accordi urbanistici (art. 18 LR 20/2000) per dare risposte celeri, compatibilmente con la complessità dei procedimenti urbanistici, soprattutto alla realtà imprenditoriale che, in un momento di recessione quale quello attuale, rischia ed investe nel territorio scandianese, cercando di contemperare le esigenze produttive con la salvaguardia del territorio, nel rispetto degli strumenti urbanistici sovraordinati e del PSC.

Proseguirà inoltre l'attività tecnico-amministrativa relativa all'attuazione delle previsioni residue degli strumenti urbanistici vigenti (Piani Particolareggiati, Piani di Recupero, Comparti di attuazione e loro varianti), agli interventi diretti sul patrimonio edilizio esistente, al controllo dell'attività edilizia, all'aggiornamento costante alle novità normative che si presenteranno

→ Stato di attuazione del programma - Anno 2012

Recupero di iniziativa privata PR 30 – area ex cantina di Arceto;

- approvazione del Piano Particolareggiato di iniziativa privata PP 14 a destinazione commerciale-direzionale a Scandiano in Via Contarella;
- adozione del Piano di Recupero di iniziativa PR 20 – area ex caseificio di Arceto.

Progetto 4 “Viabilità e illuminazione pubblica, trasporti e sicurezza stradale”

Relazione Previsionale Programmatica 2012-2014

→ Stato di attuazione del programma - Anno 2012

Sono in corso i lavori di importanti opere che daranno risposte a deficit strutturali rappresentati dalle modalità di trasporto delle merci del comprensorio.

Tali opere sono finalizzate a:

- il potenziamento del trasporto ferroviario delle merci per ridurre in modo consistente il numero dei mezzi pesanti in circolazione sulle strade;
- il potenziamento del trasporto pubblico passeggeri;
- la canalizzazione delle linee di traffico di solo attraversamento all'esterno delle zone abitate, con gli indubbi benefici sui centri abitati;
- il potenziamento della sicurezza stradale con particolare riguardo alle azioni a favore della mobilità ciclabile e pedonale.

Tra le strategie ed azioni individuate dal PTCP e dal PRIT per il sistema ferroviario della tratta Sassuolo-Scandiano-Reggio Emilia vi è la definizione del futuro assetto di medio-lungo termine del sistema di trasporto pubblico della linea, che assumerà caratteristiche di metropolitana di superficie. La stessa è oggetto di progetto di potenziamento e piano di ristrutturazione da parte del Ministero dei Trasporti, consistenti nell'elettificazione delle linee, realizzazione passaggi a livello, recupero delle stazioni, spostamento del traffico merci in ore notturne, ecc.: provvedimenti volti alla progressiva conversione in metropolitana leggera dell'intera tratta suburbana.

Il PSC di Scandiano e il PUM riconoscono il sistema della mobilità come asse portante delle nuove scelte progettuali per il territorio di Scandiano, ridefinendo gli assetti localizzativi e funzionali del territorio comunale, con il ruolo rilevante della linea ferroviaria Reggio Emilia - Sassuolo e degli interventi infrastrutturali connessi, ponendo particolare attenzione alla necessaria integrazione intermodale con i sistemi di trasporto passeggeri su gomma (riqualificazione della stazione e realizzazione del centro di interscambio gomma rotaia per passeggeri) e al ruolo di Centro ordinatore assunto per il sistema dei servizi da Scandiano.

PIANO URBANO DELLA MOBILITÀ E DEL TRAFFICO

Nel corso dell'anno con l'adozione del piano della mobilità il PUM e il PGTU si svilupperà la programmazione degli interventi previsti dal piano dando attuazione alle progettazioni e realizzazioni delle opere più urgenti evidenziate dagli strumenti di simulazione implementati, nonché alle esistenti situazioni di criticità.

Lo stesso modello evidenzierà nel PUM l'impatto ambientale ed inquinante che tali cambiamenti avranno, potendo quantificare e qualificare le migliori ottenibili con le nuove infrastrutture.

Sono stati da tempo consegnati in comune gli elaborati costituenti il PUM. L'ufficio tecnico ha effettuato un'istruttoria e richiesto documentazione integrativa e modificazione di alcune tavole.

Relazione Previsionale Programmatica 2012-2014**→ Stato di attuazione del programma - Anno 2012**

Il piano prevede la rimodulazione delle modalità di sosta nell'area del centro storico, per sopperire alle esigenze di ricambio e disponibilità della sosta per fini commerciali, incentivando le soste lunghe presso parcheggio "scambiatori" più esterni e sottoutilizzati. Altre regolamentazioni della sosta saranno possibili in aree residenziali con il duplice scopo di riordinare e incrementare la sicurezza di quartieri serviti.

Particolare rilevanza avrà nel piano l'attenzione posta nei confronti del trasporto pubblico locale e le politiche ad esso connesse essendo Scandiano definito nel PTCP "Centro ordinatore localizzato lungo le linee del sistema portante TPL", cercando di incrementare e incentivare, mediante il dialogo con i gestori dei servizi competenti, l'utilizzo del TPL.

Il percorso per la redazione del "Piano Urbano della Mobilità (P.U.M.) e del Piano Generale del Traffico Urbano (P.G.T.U.)" che è stato direttamente interessato dalla partecipazione attiva della cittadinanza nel confronto e nella segnalazione di esigenze, problemi e proposte, è proseguito con una serie di incontri di progettazione partecipata con la cittadinanza in cui si sono discusse le soluzioni progettuali preventivate dall'amministrazione e che hanno portato contributi importanti nella stesura della versione finale del Piano. Verrà presentato il piano nella sua formulazione finale prima della presentazione al Consiglio Comunale per l'adozione, al fine di pubblicizzare maggiormente i suoi contenuti alla cittadinanza in prospettiva dell'iter di autorizzazione amministrativo del piano, che prevede come sempre una fase di pubblicazione, di osservazioni e controdeduzioni prima dell'approvazione finale.

Grande viabilità

In linea generale il PTCP assume "l'obiettivo di rafforzare l'accessibilità esterna del territorio reggiano", in particolar modo dell'area vasta gravitante intorno al "cuore manifatturiero" connesso alle polarità di Reggio Emilia, Correggio-Carpi, Modena, Sassuolo-Scandiano.

Le opere previste per Scandiano sono relative a Pedemontana e connessi progetti di potenziamento viabilistici locali.

— Pedemontana:—saranno realizzate, da parte dell'amministrazione Provinciale, grazie ai ribassi delle opere necessarie a ridurre l'impatto acustico di tale importante percorso viabilistico, nonché a terminare dettagli costruttivi incompiuti da ANAS.

— Opere FER: Finiranno i lavori delle—nonché altre opere finalizzate a permettere la chiusura del passaggio a livello ferroviario della linea Reggio Emilia-Scandiano-Sassuolo per il potenziamento del trasporto ferroviario merci e passeggeri. Tra le stesse in variante a quanto già programmato avverrà la riqualificazione della stazione che diventerà un vero punto di interscambio

Il Comune è ancora in attesa dell'attuazione degli interventi programmati richiesti all'Amministrazione Provinciale.

L'Unieco per conto della FER ha concluso l'80% delle opere ricadenti sul territorio di Scandiano e sono da ultimare le opere nella zona stazione/interscambio.

Relazione Previsionale Programmatica 2012-2014

modale con la realizzazione della sosta autobus e la stazione del bike sharing per l'utenza passeggeri della linea.

Interventi sulla Provinciale 467: nel 2012 inizieranno i lavori del 2° e 3° stralcio per le opere di messa in sicurezza della SP467 già definiti da un accordo di programma che prevede i seguenti interventi da realizzare nel 2011:

- Bosco: razionalizzazione intersezioni zona industriale, progettazione variante alla S.P. 467R di Bosco, progettazione collegamento tra S.P. 467R e S.P. 37 nell'ambito di un tavolo tecnico di lavoro coordinato dalla provincia in cui sono coinvolti comitati e amministrazioni (quest'ultimo intervento è stato poi inserito dalla Provincia nel piano delle opere per il 2011 e finanziato con una somma di sei milioni di euro).
- Pratissolo: estensione della rete realizzata l'anno scorso da via Almansa all'ingresso della cooperativa o stradello
- Chiozza: realizzazione di percorso ciclopedonale nel tratto tra il centro commerciale Città Futura e Via Campioli, con progettazione preliminare del collegamento tra Via Campioli e la rete ciclopedonale di Casalgrande.

Sempre col fine di aumentare i livelli di sicurezza stradale in corrispondenza di abitati attraversati da un flusso di traffico consistenti, saranno realizzate opere per la mitigazione della velocità dei mezzi transitanti nei centri abitati e di messa in sicurezza degli attraversamenti stradali e percorsi pedonali e ciclabili esistenti, quali installazioni di pannelli per l'indicazione della velocità tenuta dai veicoli in ingresso ai centri stessi.

Mobilità sostenibile

Nell'ambito del PUM si sono individuati alla scala urbana i percorsi che dovranno essere caratterizzati per funzioni di continuità e connessione con le polarità principali, realizzando una rete razionale, sicura, gerarchizzata e in grado di connettere tutte le aree urbane.

Tra le direttrici individuate dal PUM, oltre a quelle previste nel Piano provinciale delle Ciclabili vi sono la pista ciclo-pedonale dei colli, la progressiva realizzazione di un sistema integrato di piste ciclopedonali in grado di collegare le frazioni e le città vicine non ancora connesse con il centro di Scandiano (Bosco, Reggio Emilia, Casalgrande, Borzano), la progettazione/realizzazione di percorsi e sistemi integrati protetti – quali percorsi casa-lavoro e casa-scuola – e lo studio di percorsi sicuri per il raggiungimento dei servizi pubblici, la messa in sicurezza dei percorsi e degli attraversamenti, anche mediante interventi di limitazione delle velocità veicolare e la realizzazione di vere e proprie porte di accesso nelle zone 30 al fine di caratterizzare in modo uniforme e chiaro agli automobilisti.

All'interno di tali obiettivi programmatici sono ricomprese, per il 2012-2014, le seguenti opere:

→ Stato di attuazione del programma - Anno 2012

È stato approvato il progetto inoltrato dall'Amministrazione Provinciale in data 29/12/2011 con delibera n. 262. L'Amministrazione Provinciale non ha ancora dato corso ai lavori.

- Pratissolo estensione del ciclopedonale: si è concluso ad opera della Amministrazione Provinciale l'opera in oggetto.
- Chiozza: l'Amministrazione Provinciale non ha ancora iniziato i lavori. Il progetto è stato approvato con deliberazione 262/2011 sopra richiamata.

Relazione Previsionale Programmatica 2012-2014**→ Stato di attuazione del programma - Anno 2012**Pista ciclo pedonale dei Colli

1. Nel corso del 2012 si procederà con l'iter amministrativo, qualora gli obiettivi del patto di stabilità lo permettano, quali il tratto di pista ciclopedonale dei Colli, nel tratto che collega la zona sportiva del capoluogo con l'inizio dell'abitato di San Ruffino.
2. sarà completata la progettazione, ed è previsto il relativo finanziamento, di uno stralcio del tratto compreso tra via Goti e Via Pioppi. Tale stralcio sarà in prosecuzione del tratto realizzato su via Goti.

Pista ciclo pedonale Bosco Pratissolo

- Realizzazione del primo stralcio dell'opera che collega l'abitato di bosco da via Giotto alla zona industriale nei pressi di via Dell'Industria
- La progettazione definitiva degli stralci successivi del percorso ciclo pedonale di collegamento tra la zona industriale di Bosco e Pratissolo.

Ricuciture del tessuto Ciclo pedonale esistente

Risulta necessario attuare opere per la ricucitura della continuità viabilistica ciclabile all'interno del tessuto urbano al fine di assicurare sicurezza nei percorsi ciclabili e conseguente incentivo all'uso di mezzi di mobilità sostenibile. Dovranno inoltre essere risolte alcune barriere architettoniche presenti nelle reti ciclopedonali esistenti (quali la rettifica dei percorsi in corrispondenza degli incroci e conseguente imposizione delle precedenza a favore della mobilità dolce).

Pista ciclo pedonale Scandiano Casalgrande

Progettazione di un collegamento ciclopedonale tra Scandiano e Casalgrande.

Bike sharing

Negli ultimi mesi del 2011 sono iniziati i lavori di realizzazione dell'innovativo progetto di Bike Sharing, consistente in una pattuglia di bici elettriche (vista l'orografia del territorio scandianese) a disposizione della cittadinanza che permetteranno di muoversi sul territorio urbano, partendo da centri di interscambio modale verso il centro e le frazioni, incentivando l'utilizzo dei parcheggi scambiatori esistenti agli ingressi del paese. Saranno pertanto realizzate pensiline per l'alloggio e ricarica, mediante coperture fotovoltaiche, di tali biciclette. Saranno inoltre attivati a Pratissolo e Arceto i punti di ricarica per le biciclette e automobili elettriche private e al fine di incentivare l'uso di tali forme di trasporto più sostenibili. Si cercherà inoltre di potenziare

Carpooling

Partendo da un dato emblematico emerso dall'indagine preliminare del PUM, relativo all'occupazione dei posti nelle autovetture che si muovono sul territorio (l'89 % delle auto girano con solo il conducente a bordo), sarà studiata la possibilità di implementare uno strumento informatico a servizio della cittadinanza avente la funzione di facilitare la condivisione dell'auto tra cittadini (CARPOOLING), cercando di migliorare e ottimizzare la percentuale di

Vincolata al patto di stabilità

Vincolata al patto di stabilità

Approvazione del progetto primo tratto A-B / B-C / C-D (Bosco – Zona industriale) : è iniziata la realizzazione dei lavori.

Tratto D-E / E-F / F-G (Zona industriale – Pratissolo): progetto preliminare approvato, è stato consegnato il progetto definitivo per la variante urbanistica di apposizione del vincolo espropriativo.

Ad ottobre sono iniziati i lavori di realizzazione di pedonali Via Kennedy - Via Brodolini nell'ambito di una convenzione urbanistica che sono stati attuati per l'80%.

. Sono stati realizzati pedonali Via per Scandiano loc. Arceto. I lavori sono conclusi.

E' stato progettato preliminarmente la realizzazione della pista ciclabile di Via Repubblica e Via Roma lavori non compresi nel piano degli investimenti.

Sono completate le opere e forniture per il bike sharing. Non si è potuto ancora dar corso all'attivazione in quanto l'adesione al sistema e al progetto "Mi Muovo" dell'Emilia Romagna non ha ancora trovato attivazione.

Relazione Previsionale Programmatica 2012-2014	→ Stato di attuazione del programma - Anno 2012
<p>occupazione delle automobili nei tragitti casa lavoro con vantaggi per la riduzione del traffico e i conseguenti miglioramenti ambientali. Nel progetto si cercherà il coinvolgimento delle IMPRESE presenti nelle zone industriali artigianali del territorio.</p> <p><u>Interventi da realizzare nell'ambito di strumenti attuativi vigenti</u></p> <p>Diversi sono stati gli interventi riguardanti la viabilità veicolare e ciclopedonale, gli spazi di sosta ed i sottoservizi realizzati e ultimati dell'ambito di Piani Particolareggiati negli ultimi anni. Il contributo privato alla realizzazione delle infrastrutture continuerà ancora attraverso gli interventi in corso e quelli di futura approvazione.</p> <p><u>Il sistema di vie e piazze nel centro storico</u></p> <p>I centri storici di Scandiano ed Arceto sono stati negli ultimi anni oggetto di molti interventi di riqualificazione, tuttora in atto e che dovranno continuare per conseguire obiettivi di miglioramento delle condizioni di vivibilità e di fruibilità. A tal fine è previsto, sempre compatibilmente col patto di stabilità:</p> <ul style="list-style-type: none"> ▲ il completamento di piazza Duca d'Aosta ▲ Piazza Nuovo Mondo, nell'ambito dell'intervento privato di ristrutturazione dell'ex scuola media "A. Vallisneri" ▲ il completamento del controviale di via Mazzini. 	<p>Si veda Urbanistica</p> <p>Vincolati al patto di stabilità</p>

5.5 – PROGRAMMA 4 - SICUREZZA SOCIALE, ATTIVITA' CULTURALI E SPORTIVE, RELAZIONI INTERNAZIONALI

Progetto	Descrizione progetto	Previs. Iniz.	Variazioni	Assestato	Impegnato	% Imp/ass.
parte corrente						
401	Politiche sociali	2.013.783,56	30.847,02	2.044.630,58	2.023.112,00	98,95%
402	Politiche della casa	114.647,00	-93.185,92	21.461,08	16.461,08	76,70%
403	Cultura e giovani	922.306,07	47.575,28	969.881,35	967.794,56	99,78%
404	Sport e tempo libero	441.848,23	13.500,00	455.348,23	452.619,92	99,40%
405	Relazioni Internazionali/Gemellaggi	208.950,00	6.772,00	215.722,00	205.424,50	95,23%
406	Partecipazione	1.000,00	-1.000,00	0,00	0,00	
Totale parte corrente		3.702.534,86	4.508,38	3.707.043,24	3.665.412,06	98,88%
parte investimento						
401	Politiche sociali	55.000,00	0,00	55.000,00	50.000,00	90,91%
403	Cultura e giovani	120.000,00	-12.000,00	108.000,00	0,00	0,00%
404	Sport e tempo libero	30.000,00	0,00	30.000,00	0,00	0,00%
Totale parte investimenti		205.000,00	-12.000,00	193.000,00	50.000,00	25,91%
TOTALE PROGRAMMA 4		3.907.534,86	-7.491,62	3.900.043,24	3.715.412,06	95,27%

Progetto 1 “Politiche sociali”

Relazione Previsionale Programmatica 2012-2014

Partendo da una dote consistente in quantità, articolazione e qualità delle attività, dei servizi, delle strutture che hanno accompagnato e fatto fronte positivamente agli aumenti demografici (al 31.12.2011 n. residenti 25.243) , ai cambiamenti demografici e agli stili di vita degli ultimi anni ,l'Amministrazione comunale di Scandiano è impegnata a confrontarsi con i fattori di velocità e pervasività dei fenomeni cosiddetti sociali (fragilità delle agenzie e delle sedi educative e formative tradizionali, frammentazione e complessità delle reti parentali, composizione demografica ...) oltre che con le tensioni e le emergenze provocate dalla crisi economica.

In tale contesto e a fronte anche di tagli consistenti alle risorse disponibili permane l'impegno per promuovere i livelli di benessere tra i propri cittadini, operando per individuare i nuovi fattori di rischio e di emarginazione, per garantire le pari opportunità per tutti, non limitandosi a porre in atto solo interventi risarcitori o assistenziali sporadici, ma per incidere per rimuovere gli ostacoli e prevenire l'insorgere di nuove emergenze e difficoltà.

Prendendo spunto dalle strategie europee che prendono in esame la crescita, la salute e l'occupazione dei cittadini comunitari come ambiti fondamentali degli interventi della Commissione Europea, si deve favorire a livello locale la massima sinergia, tra i vari soggetti in campo, di matrice pubblica o di espressione della cooperazione sociale, dell'associazionismo e del volontariato, riconoscendo il valore e l'importanza della sussidiarietà tra funzione pubblica, famiglia e corpi intermedi che insieme formano la comunità locale, nell'ottica di un indispensabile e corretto utilizzo e valorizzazione di tutte le risorse disponibili.

Per mantenere la stessa incisività occorre ancor di più consolidare e potenziare le pratiche di integrazione e collegamento tra i vari ambiti sociali e sanitari del territorio distrettuale, come previsto dall'odierno piano regionale Sociale e Sanitario, il cosiddetto “Piano per la Salute e il Benessere dei cittadini, agire nella sfera dell'interazione tra i vari servizi alla persona, come indicato dalle stesse.

Intendiamo pertanto consolidare lo “Sportello Sociale” come punto di riferimento per tutti i cittadini, soprattutto per potersi informare ed orientare con assoluta facilità nei percorsi socio-assistenziali e di supporto alle funzioni educative e di cura delle famiglie, potrà garantire un ulteriore avvicinamento fra servizi e cittadino, una migliore aderenza delle azioni di welfare alle domande delle persone e delle famiglie.

Prosegue il lavoro di valorizzazione della famiglia come realtà educativa, formativa, struttura sociale fondamentale e per questo ci continueremo ad impegnare per favorire la conciliazione dei tempi di cura e di lavoro/studio. Indispensabile per questo è garantire il raggiungimento di pari opportunità tra donne e uomini adottando azioni positive rivolte alla popolazione femminile e politiche rispettose dei generi, è la popolazione femminile, in età compresa tra i

→ Stato di attuazione del programma - Anno 2012

Con il perdurare della crisi economica i servizi sociali hanno visto un aumento generalizzato delle richieste di aiuto e naturalmente sono aumentate le richieste di contributi economici e di integrazioni rette (per servizi scolastici, per servizi anziani ecc...)

Nel contesto della rete dei servizi si è perciò cercato di favorire a livello locale la massima sinergia, tra i vari soggetti in campo, di matrice pubblica o di espressione della cooperazione sociale, dell'associazionismo e del volontariato, riconoscendo il valore e l'importanza della sussidiarietà tra funzione pubblica, famiglia e corpi intermedi che insieme formano la comunità locale, nell'ottica di un indispensabile e corretto utilizzo e valorizzazione di tutte le risorse disponibili.

45 e i 65 anni, che risulta essere infatti principalmente occupata nel lavoro di cura di anziani e disabili presenti nel nucleo familiare.

Inoltre presteremo particolare attenzione a questo riguardo alla gestione del Fondo Regionale per la Non Autosufficienza per valorizzare e accompagnare anche in solido le politiche a favore degli anziani.

Le politiche di sostegno alla famiglia trovano una loro declinazione con l'offerta di un valido supporto alle competenze genitoriali per la tutela ed il rispetto dei diritti dell'infanzia e dell'adolescenza, nonché con il monitoraggio della situazione di minori a rischio di abuso e maltrattamento, così come della prospettiva di emarginazione e devianza derivate spesso da situazioni e relazioni familiari difficili e deprivate sia sotto l'aspetto sociale che culturale.

Invertito il trend di immigrazione dal 2009 a oggi, ci misuriamo però con la presenza di nuclei familiari divenuti stabili dopo i relativi congiungimenti, con una presenza femminile pari a quella maschile e con numero rilevante di figli minori inseriti nelle strutture prescolastiche a livello di scuole d'infanzia, e scolastiche come le primarie e la secondarie di primo e secondo grado, che sentono nella stragrande maggioranza il peso della crisi economica perché appartenenti alle fasce più deboli della popolazione. Le famiglie straniere hanno però aspettative che non si differenziano da quelle locali: casa, lavoro, servizi sociali e sanitari adeguati alle esigenze di famiglie per lo più giovani, servizi scolastici, educativi e ricreativi adeguati e sicuri sotto l'aspetto formativo e sanitario per i propri figli. E' indispensabile perciò lavorare sull'integrazione sociale e culturale delle nuove generazioni cioè dei bambini e ragazzi nati in Italia o ricongiuntisi ai genitori ai quali è fondamentale offrire possibilità di partecipazione attiva e rappresentativa in seno alla comunità.

L'integrazione passa anche attraverso i Nodi e le Antenne Antidiscriminazione, istituiti a livello regionale e presenti anche a Scandiano, rivolti in particolare alle donne straniere, per offrire un valido supporto legislativo ed appositi servizi di promozione ed intervento, dato l'acuirsi del fenomeno di atti discriminatori e di violenza fisica e psicologica nei loro confronti (in casa, sul lavoro, in strada) che purtroppo si verificano anche nel nostro territorio.

Tutto questo al fine di costruire le premesse per una società interculturale quale anche la nostra si avvia ad essere, combattendo la disuguaglianza e la marginalità sociale derivate dall'esclusione dai processi collettivi di rappresentanza e decisione che è una delle povertà invisibili del nostro tempo accanto alla povertà affettiva e relazionale.

Si ritiene importante proseguire anche con il lavoro sociale di monitoraggio, prevenzione e contenimento dei fenomeni di bullismo, abuso di sostanze legali ed illegali, in età sempre più precoce, nonché ad iniziative per conoscere e prevenire la dipendenza dal gioco d'azzardo, fenomeno in netto aumento negli ultimi anni, mediante azioni integrate e trasversali, tra Amministrazione Comunale, servizi sanitari, agenzie educative e mondo del volontariato per dare risposte puntuali e corrette a tali problematiche.

Questi i principali interventi che si intende mettere in atto:

Queste le principali azioni a cui si è dato corso

- Promozione dello "Sportello Sociale locale", in conformità con le direttive regionali del programma sociale sanitario di zona e con particolare attenzione all'ascolto e alla consulenza inerenti l'orientamento e l'accesso dei cittadini alla rete dei servizi, per favorire un facile e chiaro accesso ai servizi, il contenimento dei tempi di attesa per la presa in carico e la risposta sociale;
 - Coordinamento e consolidamento del lavoro di rete tra i servizi sociali locali e le varie agenzie educative, il volontariato e l'associazionismo, scuole, oratori, società sportive, circoli di quartiere e gruppi di volontariato a carattere educativo e sociosanitario, con particolare riferimento ai percorsi di orientamento e sostegno alle famiglie con minori in difficoltà relazionale, economica, culturale;
 - Studio di politiche di sgravi fiscali o incentivi per famiglie numerose
-
- Monitoraggio e consolidamento delle azioni di supporto alle famiglie in condizioni di difficoltà economiche e relazionali, anche a seguito di separazioni conflittuali, maltrattamenti, abusi, in stretta connessione con il servizio sociale associato facente capo all'Unione dei Comuni;
-
- Valorizzazione e pubblicizzazione della concreta e operativa presenza nel territorio del "Centro per le famiglie", con particolare attenzione all'area di sostegno delle competenze genitoriali e all'area di accoglienza familiare e sviluppo di comunità, alla preparazione alle responsabilità sociali e civili delle coppie che intraprendono un percorso familiare, alla mediazione familiare, alla consulenza psicologica e pedagogica, alla salute donna;

- Dal 1° marzo l'Ufficio Segreteria del Servizio Assistenza del Comune ha iniziato ad utilizzare la procedura informatica acquistata a livello distrettuale per l'attivazione dello Sportello Sociale, quotidianamente l'addetto al ricevimento del pubblico provvede all'inserimento dei dati anagrafici della persona che si presenta o telefona al servizio inserendo il bisogno espresso compilando e rispondendo alle varie schede e segnalazioni della procedura. Ad oggi sono state 2.108 le persone che hanno avuto accesso (926 Servizio adulti, 1.130 Servizio anziani, 52 serv. Famiglie e minori).
- Anche nel corso del 2012 si è provveduto ad erogare alle famiglie numerose l'assegno per coloro che hanno almeno quattro figli finanziato con i fondi del PDZ ed erogato dal Servizio Sociale Associato. Il Comune invece ha continuato ad esaminare e a trasmettere all'INPS le domande per gli assegni al nucleo familiare (almeno tre figli minori) e alle madri per la nascita di figli, il contributo viene erogato direttamente dall'INPS. Nel corso del 2012 sono state presentate n. 38 domande per assegno maternità e n. 30 domande per assegno nucleo familiare con almeno tre figli.
- La Commissione Assistenza nel corso del 2012 ha proseguito in collaborazione con le Assistenti Sociali dell'area minori, anziani e adulti a supportare le famiglie in condizioni di difficoltà economiche. Alla fine del 2012 il Comune ha erogato contributi di diverse tipologie: affitti, spese condominiali, utenze, sostegno al reddito, integrazione rette di degenza ecc... per un totale complessivo di € 121.442,77, oltre l'80% hanno interessato famiglie italiane e la restante parte ha sostenuto nuclei famigliari immigrati. Tra le erogazioni più significative risulta quella agli anziani bisognosi di assistenza per un importo che si aggira intorno ai 40.000,00 €.
- Nel corso del 2012 i nuclei sostenuti sono stati:
 - n. 34 adulti per un complessivo di € 34.519,99
 - n. 2 disabili per un complessivo di € 6.690,00
 - n. 73 minori per un complessivo di € 32.805,00
 - n. 3 area dipendenze per un complessivo di € 8.144,67
 - n. 10 anziani per un complessivo di € 39.283,11

I dati emersi da questa analisi dimostrano che stiamo ancora attraversando una fase di incertezza economica forte, dover a farne le spese sono spesso le famiglie radicate sul territorio che maggiormente pagano le conseguenze di un mercato flessibile e in continua evoluzione. L'Amministrazione Comunale però non vuole rinunciare a dare sostegno e accompagnamento attraverso i propri servizi per coloro che vivono situazioni di disagio, evitando laddove possibile forme di assistenzialismo.

- Il Centro per le Famiglie" a valenza distrettuale, riveste un ruolo fondamentale che permette di accompagnare i genitori nel difficile compito di educazione e formazione dei figli e nello stesso tempo di creare un punto di riferimento per tutta la comunità con azioni che supportino i cittadini in tutte le esigenze e dimensioni di vita, dal ruolo genitoriale alla conciliazione dei tempi di vita e lavoro non lasciando nel contempo l'opportunità di elaborare buone prassi di mutuo aiuto e di sostegno nei

- Sostegno economico alle famiglie con minori, soprattutto immigrate e straniere, prive di appoggi e relazioni parentali che necessitano di affidi parziali e attività pomeridiane extrascolastiche;
- Prosecuzione delle azioni di sostegno alle famiglie caratterizzate da nuove forme di povertà, anche in conseguenza della pesante crisi economica in atto, attraverso le facilitazioni e i contributi previsti a livello statale e regionale: sostegno alla locazione, sgravi fiscali e tariffari, contributi alle famiglie numerose, assegni di maternità, prestiti d'onore e microcredito;
- Prosecuzione degli interventi straordinari legati strettamente alla crisi economica che ha portato molti cittadini a perdere il posto di lavoro, mediante il bando di tirocini formativi per la riqualificazione professionale e la promozione di corsi di riqualificazione in collaborazione con la provincia di Reggio Emilia e le agenzie formative del territorio per sostenere la reale ricollocazione al lavoro e promuovere un recupero di fiducia rispetto alle possibilità di reimpiego
- Accompagnamento psicologico e formativo e sostegno economico alle famiglie con minori in affido o adozione o in procinto di effettuare tali scelte;
- Potenziamento dello "spazio donna" nell'ambito del servizio sociale adulti, quale momento di ascolto e consulenza delle donne italiane e straniere che subiscono violenze, soprattutto tra le mura domestiche, e con promozione di eventi specifici in collaborazione con il Consultorio familiare dell'AUSL, il Servizio Sociale Associato, il volontariato e l'associazionismo locale, la Casa delle Donne e le Forze dell'Ordine;
- Prosecuzione delle iniziative di accompagnamento e sostegno scolastico agli alunni in situazione di evidente disagio familiare e personale nel processo di socializzazione e integrazione scolastica, in ogni ambito prescolare e scolare, dai nidi alle superiori attraverso l'offerta di appositi educatori;
- Sostegno alla domiciliarità, nel periodo extrascolastico, ai minori portatori di disagio conclamato e/o disabilità fisica e psicologica in collaborazione con gli appositi servizi sociosanitari e il Servizio di Aiuto Personale (SAP) del territorio;
- Prosecuzione delle attività ricreative e di laboratorio, attraverso il Servizio di Aiuto Personale, dei ragazzi portatori di disabilità durante i pomeriggi liberi dal lavoro protetto e i fine settimana;
- Prosecuzione dei progetti di mediazione culturale e linguistica per donne e per minori stranieri che si inseriscono nei servizi scolastici o direttamente nel mondo del lavoro, attraverso la fattiva collaborazione con il Centro di Educazione Territoriale Permanente;
- Potenziamento dei progetti collegati al benessere giovanile e alla prevenzione delle varie dipendenze con particolare riferimento all'abuso di tabacco, alcool e sostanze in collaborazione con le scuole e attraverso il tavolo del benessere giovanile.
- Predisposizione di un percorso analisi e di formazione per gli operatori del

compiti di cura, di rispetto e riconoscimento del ruolo delle donne.

- Nel corso del 2012 il Centro per le famiglie ha continuato ad erogare i servizi previsti.
Nell'ambito della promozione e diffusione, a livello comunitario dei Servizi del centro per le famiglie a sostegno della genitorialità e dell'accoglienza familiare, il Centro per le Famiglie ha effettuato 3 incontri nei Comuni dell'Unione.
Inoltre nell'ambito del Progetto di accoglienza e solidarietà tra famiglie si sono attivate 2 situazioni di aiuto.
- Sono stati svolti corsi di formazione in collaborazione con gli altri Comuni del Distretto sul Tavolo povertà, coinvolgendo alcune aziende del territorio al fine di promuovere l'inserimento lavorativo di giovani inoccupati provenienti da famiglie in difficoltà economica
- Lo spazio donna ha proseguito il suo ricevimento al pubblico, nel 2012 si è rivolta una sola persona per segnalare situazioni di violenza domestica
- Attraverso i finanziamenti del piano sociale di zona si è dato seguito all'attivazione di corsi di italiano per straniero fornendo inoltre il servizio di baby sitteraggio per le donne con figli frequentanti i corsi e si è promossa la partecipazione ai corsi di italiano presso il CTP di tutti gli stranieri seguiti dai servizi. I corsi sono partiti nel mese di ottobre con svolgimento delle lezioni nelle giornate di martedì, mercoledì, giovedì e venerdì e sono previsti sino a giugno 2013. Si è provveduto ad affidare alla Cooperativa Dimora D'Abramo il servizio di custodia e assistenza ludico formativa dei figli delle donne straniere frequentanti il corso di lingua italiana.

sociale legato al problema della dipendenza da gioco d'azzardo in collaborazione con il Sert di Scandiano e anche con altre realtà e agenzie che abbiano condotto studi sul fenomeno e appuntamenti di informazione epr l'intera cittadinanza;

- Mantenimento dei Servizi rivolti agli anziani (casa protetta, RSA, Assistenza domiciliare, centro diurno) con particolare attenzione agli standard e alle nuove modalità organizzative previste dalla regione Emilia Romagna in regime di accreditamento sia per i servizi gestiti direttamente che per quelli affidati a terzi, nonché per i servizi di terzi convenzionati
- Monitoraggio dei servizi offerti per favorire la domiciliarità (assistenza domiciliare, ricoveri temporanei di sollievo) e la loro flessibilità (ex. Orari serali e festivi)
- Utilizzo del Fondo Regionale Non Autosufficienza per erogare un contributo economico alle famiglie che usufruiscono di un servizio di assistenza domiciliare di badantato in regola con la contribuzione fiscale ed economica ed hanno un modesto reddito Isee e per la mappatura delle situazioni di fragilità tra gli anziani ultrasettantacinquenni al fine di favorire nelle persone senza reti parentali ed amicali dignitose condizioni di vita con particolare riferimento a precarie situazioni sanitarie e ambientali;
- Monitoraggio e prosecuzione del punto d'incontro tra la domanda e l'offerta di assistenti famigliari;
- Promozione dell'utilizzo di nuove apparecchiature tecnologiche a domicilio (telesoccorso, comunicatori, telemedicina e teleassistenza)
- Mantenimento degli spazi adibiti ad orti in seguito ad un congruo numero di richieste di cittadini pensionati, nonché potenziamento e prosecuzione dell'iniziativa "Naturamica" in collaborazione con il Coordinamento Provinciale Centri Sociali ed Orti con scambi di visite e iniziative congiunte tra i vari comuni della provincia detentori di Orti;
- Promozione di una politica coordinata dei trasporti di valenza sociale nell'ambito dell'Unione
- Valutazione dell'opportunità di un servizio collettivo di trasporto per le

- Sono aumentati gli anziani senza risorse famigliari ed economiche ai quali i servizi hanno dovuto rispondere, sono in aumento gli anziani in carico ai servizi e coloro che fanno richieste di accesso in Casa protetta definitiva. Nel corso del 2012 sono state presentate n. 40 domande e si è proceduto nel mese di settembre ad una modifica dei criteri per la formazione della graduatoria di accesso alla Casa Protetta.
- È proseguito la riorganizzazione dei servizi domiciliari e centro diurni in base all'accreditamento, nel corso del 2012 il servizio domiciliare è stato ampliato con l'aumento dell'orario giornaliero offrendo agli utenti interventi anche pomeridiani e serali ed il servizio su richiesta viene fornito anche nei giorni festivi.
- Per quanto riguarda il Servizio SAD nel corso de 2012 sono state 82 le domande presentate, mentre il totale delle richieste soddisfatte complessivamente ammonta a n. 125 utenti.
- Per la fornitura dei pasti a domicilio sono state presentate n. 125 domande con un aumento pari allo 17,80%
- Il numero degli assistiti nei Centri Diurni di Arceto e Scandiano è pari a n. 79 utenti, le giornate di presenza sono state complessivamente 667 (302 A Scandiano e 365 ad Arceto.
- Nel corso del 2012 il numero complessivo di persone anziane a cui è stata fornita assistenza è pari a 461 utenti, il numero complessivo di utenti da cui è stata chiesta una valutazione da parte dell'Assistente Sociale è di 606.
- Tramite il Fondo Regionale Non Autosufficienza sono erogati contributi alle famiglie che accudiscono gli anziani non autosufficienti a domicilio. le situazioni sono state valutate dall'UVG territoriali al fine di rispettare la normativa regionale vigente. Legati agli assegni di cura nell'anno 2012 sono continuate anche le erogazioni di contributi per badante. Nel corso del 2012 sono stati erogati n. 120 assegni di cura.
- È proseguito il monitoraggio e l'ampliamento del servizio di sportello badanti che ha esteso l'apertura anche presso il Centro per l'Impiego
- Si è continuato a promuovere il servizio di telesoccorso

- iniziative di aggregazione nelle sedi di vicinato, con il coinvolgimento delle associazioni di volontariato
- Proseguimento del progetto " Vieni con noi" per offrire a tutti gli anziani di Scandiano diversi momenti aggregativi, ludici e sportivi,
-
- Proseguimento della consulenza inerente la sicurezza sociale in collaborazione con Centro Sociale Boiardo, Adiconsum e Federconsumatori per offrire ai cittadini più fragili, gli anziani in particolar modo, modelli di comportamento sicuri e corretti sul piano delle varie forme di acquisto e di investimento contro ogni tipo di truffa e raggio;
 - progettazione e realizzazione dell'annuale percorso intergenerazionale tra Amministrazione Comunale, Residenza al Parco, scuole elementari, Università del tempo Libero, Centri sociali ed Orti da presentare in apposito incontro pubblico con particolare coinvolgimento delle famiglie dei bambini e degli anziani
 - Prosecuzione delle iniziative promosse in seno al Comitato Solidarietà e Pace dei comuni del distretto e denominate "Un ponte di solidarietà" riferite all'accoglienza estiva di bambini provenienti da vari paesi in via di sviluppo ed in particolare da precarie situazioni familiari, sociali e sanitarie. L'iniziativa è collegata al progetto di cooperazione internazionale del Tavolo Provinciale sulla Pace e si attua anche in collaborazione di cittadini o realtà associazionistiche scandianesi;
 - Sperimentazione di percorsi di coinvolgimento con stranieri che hanno acquisito la cittadinanza nel corso degli ultimi anni.
-
- Nel programma attuativo 2012 FRNA ANZIANI è stato previsto il progetto "Vieni con noi" attività di socializzazione culturali e ricreative, nel mese di ottobre il progetto è iniziato in collaborazione con l'Associazione Filo d'Argento di Scandiano con l'attivazione di attività ricreative, attività occupazionali al fine di migliorare la qualità della vita delle persone anziane favorendone l'integrazione nel tessuto sociale di appartenenza favorendo la conoscenza reciproca finalizzata a continuare i rapporti anche al di fuori del centro sociale, sono state previste attività di ginnastica dolce in collaborazione con la Polisportiva Scandianese . Il progetto vede la sua fine nel mese di maggio 2013.
 - Nel corso del 2012 l'Amministrazione Comunale ha continuato l'esperienza iniziata gli anni scorsi di collaborazione con Adiconsum e Federconsumatori, per l'apertura di uno sportello a tutela dei consumatori, mediante la stipula di apposita convenzione, per offrire ai cittadini più fragili azioni di supporto tenuto conto del particolare momento di crisi economica e dei frequenti raggiri perpetrati soprattutto nei confronti della popolazione anziana.
 - Nel periodo estivo è proseguita la collaborazione con l'Associazione Jaima Saharawi per l'ospitalità di bambini provenienti da zone desertiche presso famiglie del distretto di Scandiano. Quest'anno i bambini ospitati sono stati 12, nel periodo di loro permanenza (tre settimane), sono state attivate iniziative sociali pubbliche e sono stati accolti dalla Palestra Dinamica di Scandiano per trascorrere alcune ore insieme ad altri bambini al fine della socializzazione.

Progetto 2 "Politiche della casa"

Relazione Previsionale Programmatica 2012-2014

Il perdurare della crisi economica rende l'accesso alla casa in proprietà o affitto un fattore di grande difficoltà e disagio per un numero sempre maggiore di famiglie per questo l'Amministrazione Comunale intende continuare ad attivarsi su più fronti per continuare a dare una risposta positiva a questo bisogno

ACCESSO ALLA PROPRIETÀ

L'analisi dell'attività edilizia dell'ultimo decennio elaborata per il Documento Preliminare per il nuovo PSC ha condotto l'Amministrazione Comunale verso nuove scelte strategiche di assetto del territorio, attraverso impegni già sottoscritti in Conferenza di Pianificazione e nell'Accordo di Pianificazione con la Provincia e che impegneranno l'Amministrazione Comunale nel non facile compito di contemperare le esigenze di crescita e sviluppo con la qualità dell'abitare e la valorizzazione del territorio. "Scandiano città da abitare" è l'obiettivo che l'amministrazione si è data e questo attraverso un'attività che per il prossimo decennio volgerà a riqualificare il tessuto edilizio esistente, contenere l'espansione insediativa, ricucire le frange di territorio urbanizzato, conservare il territorio agricolo e collinare, valorizzare il patrimonio storico-architettonico.

L'Amministrazione Comunale per rispondere adeguatamente al fabbisogno abitativo continuerà a porsi l'obiettivo di calmierare il mercato immobiliare per garantire alle fasce meno abbienti il diritto alla casa attraverso molteplici strumenti (accordi urbanistici, edilizia convenzionata, ecc.) e collocando i nuovi interventi in territori già urbanizzati, attraverso operazioni di recupero e riuso che eviteranno il consumo di nuovi suoli.

Verrà dato anche per il 2012 il massimo sostegno alle campagne regionali per l'accesso facilitato alla proprietà per specifiche categorie, promuovendo la diffusione dell'informazione e dei bandi e collaborando per tutto quanto di competenza.

FAVORIRE LA LOCAZIONE

La politica di agevolazioni fiscali a favore dei proprietari che utilizzano affitti concertati ha favorito il costante aumento di tali contratti (dai 409 a fine 2010 si passa ai 502 a fine 2011) pertanto l'Amministrazione Comunale proseguirà in tale sostegno, anche rispetto alla nuova imposta IMU.

→ Stato di attuazione del programma - Anno 2012

FAVORIRE LA LOCAZIONE

Nel corso del 2012 l'Amministrazione Comunale ha continuato a sostenere fiscalmente i proprietari di appartamenti che applicano contratti di affitto concordato, al 31 DICEMBRE 2012 i contratti concertati comunicati all'Ufficio Tributi sono stati n. 613 di cui n. 109 nell'anno 2012.

Con delibera del Consiglio Comunale n. 31 del 27 marzo 2012, sono state approvate dal Comune di Scandiano le aliquote IMU per l'anno 2012, per le unità immobiliari abitative locate con contratti concertati Legge 431/1998, è stata applicata l'aliquota del 8,6 per mille andando così a favore questa tipologia di contratto mentre, quelle locate in regime di libero mercato o "patti in deroga" e locate in regime legale di determinazione del canone "equo canone" sono state assoggettate ad aliquota IMU del 9,6 per mille.

E' volontà dell'Amministrazione salvaguardare e potenziare la positiva esperienza della "Agenzia per l'affitto", a cui Scandiano ha aderito , e a tal fine si imposterà una campagna ad hoc per far emergere gli alloggi liberi e sviluppare l'adesione di proprietari ed inquilini all'agenzia in modo da favorire l'incontro di domanda e offerta in un ottica di maggiori garanzie.,

UTILIZZO DEL PATRIMONIO ABITATIVO PUBBLICO

Alloggi di edilizia residenziale pubblica

Proseguirà il costante monitoraggio della conduzione degli alloggi ERP affidati in gestione alla Azienda Casa Emilia Romagna di Reggio Emilia per il quinquennio 2011 – 2015 per la quale è stata stipulata apposita nuova con l'obiettivo di migliorare la trasparenza, la qualità e la rapidità del servizio erogato, l'efficacia del medesimo anche mediante un costante monitoraggio della permanenza dei requisiti di assegnazione , la buona conduzione degli alloggi , e migliorare l'attività di manutenzione e qualificazione del patrimonio. Verrà approvata la nuova graduatoria generale per l'accesso all'edilizia residenziale pubblica, nonché quella speciale per cittadini ultra sessantacinquenni, sulla base del nuovo regolamento, approvato nel 2011 tenendo conto dei mutamenti sociali ed economici interventi al fine di rispondere meglio alle esigenze dei cittadini.

Alloggi di proprietà pubblica non erp

Verrà affidata ad Acer anche la gestione di altri alloggi di proprietà pubblica per migliorare la trasparenza, la qualità e la rapidità del servizio erogato, l'efficacia del medesimo anche mediante un costante monitoraggio della permanenza dei requisiti di assegnazione , la buona conduzione degli alloggi , e migliorare l'attività di manutenzione e qualificazione anche di questo patrimonio.

Il Comune di Scandiano insieme ad altri 64 Enti, ha istituito e partecipato all'istituzione di un Fondo Provinciale di Garanzia (Agenzia per l'affitto) al fine di facilitare l'incontro tra domanda e offerta di immobili con il duplice obiettivo di tutelare i proprietari dai rischi di morosità e di danneggiamento degli alloggi e offrire agli inquilini alloggi con canoni di affitto più vantaggiosi rispetto a quelli offerti dal libero mercato. Si è provveduto nel corso dell'anno ad effettuare campagne pubblicitarie per sostenere l'iniziativa.

UTILIZZO DEL PATRIMONIO ABITATIVO PUBBLICO

Alloggi di edilizia residenziale pubblica

Nel corso del 2012 si è provveduto a monitorare il lavoro svolto per conto del Comune di Scandiano da parte di Acer di Reggio Emilia che per il quinquennio 2011 – 2015 ha in gestione gli appartamenti ERP di proprietà Comunale.

Si è provveduto inoltre ad approvare la prima graduatoria aperta per l'assegnazione di alloggi di edilizia residenziale pubblica, la graduatoria è stata pubblicata all'albo pretorio comunale per 30 gg. consecutivi a far tempo dal 7 agosto, la graduatoria è formata da 110 nominativi ed è stata formata applicando i criteri indicati dal nuovo Regolamento Comunale approvato con deliberazione del Consiglio Comunale 47 del 29/04/2011. Da ottobre si è provveduto ad aprire i termini per la presentazione delle nuove domande o di modifica domande da presentarsi entro il 31 gennaio 2013 al fine di provvedere alla stesura della seconda graduatoria utile. Nel corso del 2012 l'Amministrazione Comunale ha fatto eseguire due ordini di sfratti per mancato pagamento di canoni di locazione nei confronti di due nuclei familiari sostenuti economicamente ormai da decenni ma che soprattutto non hanno saputo rispettare ed attenersi agli accordi progettuali intrapresi .

Alloggi di proprietà pubblica non erp

Nel corso del 2012 sono stati affidati ad Acer nuove unità immobiliari di proprietà comunale, sono state effettuate 2 assegnazioni di alloggi ad anziani negli appartamenti di Piazza Boiardo n. 8 e due di appartamenti sito a Scandiano in Via Manzoni 28 andando così a dare risposte positive alla cittadinanza, Nel corso del 2012 il Comune di Scandiano ha provveduto con determinazione dirigenziale n. 105 del 12/10/2012, alla vendita di un fabbricato sito in via Corrado ad Arceto .

Progetto 3 “Cultura e giovani”**Relazione Previsionale Programmatica 2012-2014****a) Cultura**

Il territorio di Scandiano si caratterizza per alcune importanti eccellenze culturali ed artistiche che lo rendono unico nel suo genere: da un lato la presenza di un prestigioso edificio storico qual è la Rocca dei Boiardo, contenitore di mostre ed iniziative di alto valore artistico e dall'altro la presenza attiva di servizi pubblici e privati che offrono tutto l'anno occasioni e opportunità rivolte ad un vasto pubblico. L'obiettivo principale dell'Amministrazione per l'anno 2012 è quindi quello di mettere a sistema e valorizzare al meglio l'offerta culturale complessiva, promuovendo progetti di qualità che facciano dialogare tra loro le diverse realtà presenti sul territorio creando valore aggiunto alle singole iniziative: biblioteca, servizio cultura, Università del Tempo Libero, Centro Studi Matteo Maria Boiardo, Centro Studi Lazzaro Spallanzani, Cinema-Teatro Boiardo e tutte quelle realtà minori, ma non meno importanti, che operano quotidianamente in questi settori. Cultura quindi come sinonimo di progettualità condivisa tra i vari soggetti propositivi sul territorio in grado anche di valorizzare e promuovere il patrimonio esistente sia dal punto di vista architettonico e strutturale che dal punto di vista contenutistico. Scandiano insieme alle sue frazioni possiede importanti edifici caratterizzati da un alto valore artistico: oltre alla Rocca dei Boiardo, di notevole pregio sono anche il Castello di Arceto, la Torre Civica, Casa Spallanzani, gli Oratori, singole realtà che messe in rete possono creare interessanti percorsi artistico-culturali in grado di rafforzare anche l'attrattiva turistica locale.

In un momento di crisi non solamente economica, ma più in generale di coesione sociale, come quello nel quale le amministrazioni pubbliche si trovano a lavorare, diventa quindi fondamentale fare rete e creare sinergie con soggetti e realtà che condividono gli stessi obiettivi e metodologie.

Nel corso del 2012 si realizzeranno principalmente le seguenti azioni:

- collaborazioni con le associazioni, i circoli, le istituzioni e i centri studi attivi sul territorio per la condivisione di un calendario delle iniziative e delle attività volto a valorizzare i personaggi, il patrimonio storico-artistico e le eccellenze del territorio. L'obiettivo è quello di creare un sistema culturale che veda una collaborazione attiva e sinergica tra le realtà private e quelle pubbliche in grado di unire le diverse competenze e capacità organizzative;
- sostegno al lavoro e alle ricerche storico-artistiche e culturali del Centro Studi Matteo Maria Boiardo per la valorizzazione della figura del Boiardo;
- collaborazioni con il Centro Studi Lazzaro Spallanzani, l'Università di Modena e Reggio Emilia, il Centro di Astrofisica di Jano, il Centro Studi Levi Montalcini, i Musei Civici di Reggio Emilia per la realizzazione di iniziative di divulgazione e approfondimento di tematiche scientifiche collegate anche alla figura di Spallanzani;

→ Stato di attuazione del programma - Anno 2012

E' proseguito il progetto di valorizzazione del patrimonio storico, artistico e architettonico del Comune attraverso visite guidate programmate nei diversi siti, proposta di spettacoli e incontri su personaggi illustri che caratterizzano la storia del territorio, attività e iniziative anche per i più piccoli.

Essendo ripartito il cantiere di restauro che interessa il piano nobile della Rocca dei Boiardo, la grande opera di Nicolò dell'Abate dal titolo “*Convito degli dei per le nozze di Amore e Psiche*” e le riproduzioni dei pennacchi della Sala del Paradiso sono rimasti collocati nel Salone d'Onore. Nelle due stanze successive sono rimasti collocati, nella prima, la ricostruzione del Camerino dell'Eneide, e in quella successiva l'esposizione permanente delle 41 opere di Emanuele Luzzati ispirate all'Orlando Innamorato di proprietà dell'Amministrazione Comunale, con l'obiettivo di offrire anche durante i lavori un percorso di visita che valorizzi la Rocca.

Sono state realizzate alcune iniziative in occasione della Giornata della Memoria e del Ricordo in collaborazione anche con l'Istituzione dei Servizi Scolastici e le scuole del territorio: 23 gennaio alla mattina per le scuole e alla sera per il pubblico lo spettacolo “Neve diventeremo. Un progetto dedicato alla Memoria e alla Resistenza” della Compagnia Sette Grani; il 27 gennaio in collaborazione con gli alunni della Scuola Media Statale M.M. Boiardo/A.Vallisneri le celebrazioni istituzionali; l'11 gennaio presso la Sala Consigliare la lettura scenica “L'altra faccia della medaglia” a cura dell'Associazione teatrale MaMiMò; il 23 aprile presso la Sala Casini la proiezione del film “L'uomo che verrà”, la strage di Marzabotto vista con gli occhi del regista Giorgio Diritti.

E' proseguita anche la collaborazione con le diverse realtà associative del territorio, ad esempio con: Associazione Amici della Musica (concerto arpa 4 marzo) Rocca dei Boiardo (100 persone), concerto lirico benefico per le zone terremotate, 07/10/2012, Sala Casini (100 persone); Associazione Open Art (mostra d'arte collettiva 5-16 luglio Castello di Arceto: 300 persone; mostra di Luca Cigarini sett-ott. Rocca 443 persone; mostra mosaico, Rocca, 300 persone; mostra S.Caterina, Rocca, oltre 1000 persone); Associazione Puntavanti (incontro pubblico sul paesaggio 15 marzo: 45 persone, 19 aprile: 40 persone; incontro “Tracce e radici preturistiche”, 24/10/2012, 50 persone); CEPAM (saggio finale 27 maggio); Associazione Coro La Baita (concerto in Rocca 16/06/2012; concerto Santa Caterina 25/11/2012, 80 persone); AUSL Reggio Emilia (mostra Emozionalmente sett-ott. 800 persone); Circolo Ferruccio Busoni (Concerti a Corte, Castello di Arceto, 27/10/2012 65 persone; 10/11/2012, 65 persone; 17/11/2012, 50 persone; 02/12/2012, 50 persone); Associazione Banda di Scandiano (concerto beneficenza per zone terremotate 01/12/2012, 200 persone); Università del Tempo Libero (concerto

- collaborazione con l'Assessorato cultura della Provincia di Reggio Emilia per i progetti di coordinamento delle biblioteche, dei musei, dei teatri, al fine di creare sinergie possibili tra i diversi Comuni della provincia e richiedere contributi alla Regione ER per progetti condivisi;
- coinvolgimento delle scuole del territorio, dalle materne alle superiori, con l'obiettivo di rendere partecipi gli studenti del patrimonio storico, artistico e culturale attraverso iniziative da tenersi sia in luoghi pubblici che all'interno degli istituti scolastici. Verranno proposti incontri con autori della letteratura contemporanea, appuntamenti legati alle celebrazioni istituzionali (25 aprile, Giornata della Memoria e del Ricordo, Festa della Repubblica), incontri di promozione della legalità e della lotta alla criminalità organizzata, iniziative di riscoperta e valorizzazione storica-artistica-naturalistica del territorio, esposizioni aperte alla cittadinanza e iniziative di carattere culturale legate a tematiche specifici che possano poi essere riprese dagli insegnanti in classe ed approfondite adeguatamente;
- promuovere la conoscenza del patrimonio artistico di proprietà del Comune attraverso l'inventariazione e l'esposizione pubblica del materiale raccolto nel corso degli anni: opere d'arte, dipinti, fotografie, testi, documenti... affinché tutti i cittadini possano fruirne;
- promozione della lettura e delle iniziative della Biblioteca comunale che devono essere integrate nell'offerta culturale complessiva proposta dall'Amministrazione, favorendo e potenziando le diverse collaborazioni possibili con associazioni e realtà diverse che operano in questi settori. Valorizzazione delle potenzialità offerte dal progetto Stralunaria, dalla rassegna provinciale Baobab e dalle iniziative sulle tematiche della Legalità per la loro capacità di creare sinergie trasversali e proporre appuntamenti interessanti per pubblici diversificati: scuole, adulti, bambini, operatori del settore e professionisti. Mantenimento dello standard qualitativo della Biblioteca (certificazione di qualità secondo le norme Uni En Iso 9001:2008). E' stata attivata la postazione di autoprestito e nel corso del 2012 occorre fare assistenza al pubblico affinché ne apprenda correttamente le modalità di utilizzo in modo da sfruttare al meglio questa importante risorsa;
- proseguire l'opera di valorizzazione dei più importanti edifici storici presenti: Rocca dei Boiardo, Castello di Arceto e Torre Civica.

Dopo la conclusione della mostra dedicata al lavoro e all'opera di Nicolò dell'Abate è stato realizzato un breve ma prezioso percorso espositivo all'interno del piano nobile della Rocca che dà la possibilità al pubblico di ammirare un'importante opera di Dell'Abate dal titolo "Le nozze di Amore e Psiche" posizionata nel Salone d'Onore, grazie alla collaborazione con la Galleria Estense di Modena e la Soprintendenza per i beni architettonici e per il paesaggio di Modena e Reggio Emilia, a cui segue nella stanza attigua la ricostruzione del Camerino dell'Eneide e nella stanza ancora successiva la mostra di Emanuele Luzzati costituita da 21 tavole su carta dedicata all'Orlando Innamorato. Parte del piano nobile sarà occupato per tutto il 2012 e oltre dal cantiere del restauro. Una volta terminato si potrà cominciare la

per gli auguri, 15/12/2012, 112 persone).

Insieme al Centro Studi Lazzaro Spallanzani si è collaborato per la realizzazione del programma delle Celebrazioni per il ventennale del Centro Studi che prevede diversi appuntamenti fino a maggio 2013. Il 13 dicembre si è tenuta in Sala Casini la presentazione ufficiale di tutto il programma con a seguire concerto d'archi dell'Istituto Peri di Reggio Emilia. Nel mese di novembre è uscito il bando del concorso del Premio Lazzaro Spallanzani rivolto ai giovani studiosi di età non superiore ai 35 anni. La premiazione del concorso avverrà in Sala del Consiglio comunale il 13 aprile 2013.

In collaborazione con l'Istituto Gobetti si è realizzata una rassegna di incontri, visite guidate e conferenze dal titolo "La valle del Tresinaro" rivolta agli studenti (9e 14 marzo, 2 e 16 aprile).

In collaborazione con l'Istituto Gobetti, Proloco, Università del tempo libero e Università di Modena e Reggio Emilia è stata organizzata la mostra dal titolo "Matematica&Arte" che si è svolta dal 17 al 26 marzo con una serie di appuntamenti collaterali per la cittadinanza e gli studenti (15, 17, 22 e 24 marzo. Partecipazione 1600 persone tra studenti e pubblico).

E' proseguita per i mesi invernali fino a marzo la Stagione Teatrale 2011/2012 con 8 appuntamenti in totale che hanno visto una costante presenza di pubblico. E' iniziata il 13 novembre la stagione teatrale 2012/2013 che prevede in cartellone 8 spettacoli fino al 19 marzo 2013. La stagione è proseguita con il secondo l'11 dicembre, il terzo il 18 dicembre.

In collaborazione con la Compagnia Teatrale MaMiMò si è realizzato lo spettacolo itinerante dal titolo "Liberà Scandiano" che si è svolto per il centro storico il 24 aprile (240 presenze) rievocando la liberazione di Scandiano dall'occupazione nazifascista.

In collaborazione con il centro Studi Boiardo sono state realizzate due iniziative nel mese di maggio (sabato 19) per la valorizzazione della figura del Boiardo: presentazione dei volumi "Amorum libri tres" e "L'Orlando Innamorato" (presenza: 40 persone) e spettacolo teatrale di e con David Riondino dal titolo "Orlando Innamorato" (presenza: 100 persone). A causa degli eventi sismici del 20 maggio è stato annullato lo spettacolo per bambini di e con Loredana Averci "La principessa rapita" in programma quel giorno e rimandato a data successiva.

Sabato 26 maggio si è realizzata in collaborazione con diverse Associazioni del territorio e con tutti i Servizi del Comune la terza edizione di "WOW 2012. La meravigliosa Notte di Scandiano" (30.000 presenze).

Sabato 2 giugno in collaborazione con la Compagnia Nove Teatro si è realizzato lo spettacolo itinerante dal titolo "In terra infidelium" sulle tematiche della legalità (presenza 40 persone).

progettualità che vede all'interno della Rocca la realizzazione di un museo della città che ne ripercorra la storia dalle origini ai giorni nostri, anche attraverso la valorizzazione dell'archivio storico comunale.

Il Castello di Arceto ha diverse potenzialità che possono essere sfruttate da un lato nella proposta di appuntamenti musicali molto apprezzati negli anni scorsi, dall'altro come sede espositiva in grado di ospitare mostre temporanee di artisti contemporanei o storici. L'obiettivo è quello di radicare maggiormente l'identità dell'edificio nel tessuto sociale di Arceto anche attraverso collaborazioni con l'ente fieristico locale e le associazioni e circoli presenti sul territorio, potenziando le attività nei mesi che coincidono con altre iniziative già in calendario (fiera, mercati estivi..).

La Torre Civica di Scandiano è inserita nel percorso di visite guidate insieme alla Rocca e a Casa Spallanzani, per promuoverne al meglio la fruizione è necessario creare iniziative in collaborazione con la Confraternita dell'Aceto Balsamico tradizionale che ha la sede al suo interno abbinando magari momenti di degustazione gastronomica a momenti di carattere più culturale.

Anche gli oratori presenti sul territorio e recentemente restaurati saranno aperti al pubblico con visite guidate durante la stagione estiva.

- continuare a sostenere la stagione teatrale del Cinema-teatro Boiardo, la rassegna cinematografica estiva e le rassegne cinematografiche proposte durante l'anno secondo la convenzione in essere tra il gestore e l'amministrazione che si sono caratterizzate per l'alta qualità degli appuntamenti che, sebbene ridotti di numero, hanno in proporzione incrementato il numero degli abbonati. Il Cinema Teatro Boiardo fa parte del circuito di rete provinciale istituito attraverso il Coordinamento dei teatri della Provincia di Reggio Emilia il cui scopo è quello di mettere in rete i calendari degli spettacoli, promuovere progetti di rete e sinergia e creare collaborazioni tra le diverse strutture presenti sul territorio;
- verranno realizzate iniziative di approfondimento sull'attualità cercando la collaborazione e la partecipazione attiva dei cittadini sulle tematiche relative alla storia locale e nazionale. Continuerà la collaborazione con Istoreco, Istituto Storico della Resistenza e della Società Contemporanea di Reggio Emilia;
- approfondimento delle tematiche relative alla legalità, alla lotta alla mafia e al rispetto delle regole, in collaborazione con le scuole e le associazioni del territorio, attraverso incontri, progetti condivisi ed eventi culturali. In particolare, verranno organizzati incontri di divulgazione e presentazione di libri per ricordare il ventesimo anniversario della morte di Falcone e Borsellino;
- all'interno della programmazione estiva è confermata la proposta di concerti di musica contemporanea, etnica, d'autore nelle piazze del centro storico e la programmazione di mostre d'arte e di fotografia nelle diverse sedi disponibili con l'obiettivo di proporre una programmazione unitaria ma articolata ed eterogenea che possa soddisfare le esigenze diverse del pubblico: intrattenimento, approfondimenti tematici, svago e opportunità di

Sabato 9 giugno è stata organizzata presso la Rocca dei Boiardo una intera giornata di studi internazionale dal titolo "Fratello selvaggio. P.P.Pasolini e i giovani" (presenze 115).

Nei mesi di maggio e giugno si è realizzata la rassegna sul gioco d'azzardo dal titolo "Se vivi per il gioco hai perso la scommessa" (17 maggio incontro con Silvana Mazzocchi, inviata speciale della Repubblica e giornalista; 14 giugno incontro con Annalisa Duri, referente di Libera di Reggio Emilia; 18 giugno incontro con Francesca Biagiotti, giornalista di La7)

Sono stati organizzati 4 concerti della rassegna Mundus: 4 luglio Circo Diatonico (250 persone); 19 luglio Peppe Servillo e Solis String Quartet (400 persone); 24 luglio Sarah Jane Morris & The Fallen Angels (370 persone); 7 agosto Locke, Giuliani, Moroni (300 persone).

Durante il mese di luglio si sono realizzati in collaborazione con la Proloco i Mercoledì in Festa che hanno visto all'interno della programmazione delle serate la proposta di 2 concerti/spettacoli: 11 luglio "Cupido, la freccia del Diavolo" con Ciro Andrea Piccinini (piano) e Massimo Bassi (voce) - "Arpa Diem" con Daniele Moreschi (arpa) e Ciro Andrea Piccinini (piano e percussioni) presso la Rocca dei Boiardo; 25 luglio concerto "Goodbye Seventies" presso il cortile della Rocca dei Boiardo.

Il 2 giugno in collaborazione con le Associazioni e i Circoli del territorio si è organizzata insieme agli altri servizi dell'Amministrazione la cena di solidarietà per le vittime del terremoto del Comune di Reggiolo al Parco della Resistenza che prevedeva il seguente programma: cena a menù fisso, intrattenimento musicale, intrattenimento per i bambini e ragazzi (torneo pallavolo, laboratorio di riciclo a cura di Pangea, torneo di scacchi a cura del Circolo Scacchistico La Rocca, orienteering).

All'interno del progetto di valorizzazione della Rocca e della figura del Boiardo sono stati organizzati due appuntamenti: 21 settembre con una lettura/racconto di Ermanno Cavazzoni dal titolo "Carriera poetica d'Astolfo d'Inghilterra" con accompagnamento musicale di Giorgio Casadei e domenica 23 settembre recuperando lo spettacolo per bambini e famiglie "La principessa rapita" di e con Loredana Averci rimandato a causa del terremoto di maggio.

Nei mesi di ottobre e novembre si è lavorato all'ideazione della rassegna "Tempi reali. Sguardi femminili sulla contemporaneità" che ha previsto 3 appuntamenti calendarizzati come segue: 16 dicembre spettacolo "Misteri per caso" di e con Syusy Blady; 25 gennaio 2013 (rinviato al 18 febbraio 2013) "L'educazione all'immagine come strumento di cittadinanza attiva" Syusy Blady incontra Lorella Zanardo; 1 febbraio "La televisione, il giornalismo, le parole delle donne" Syusy Blady incontra Luisella Costamagna. Lorella Zanardo ha tenuto un incontro anche presso l'Aula Magna dell'Istituto Gobetti la mattina

- socializzazione;
- si continuerà l'attività di ricerca di contributi europei volti alla realizzazione di eventi e progetti culturali, in collaborazione con l'Ufficio Relazioni Internazionali e le associazioni e circoli del territorio;
- attraverso un ufficio preposto si coordinerà la gestione delle sponsorizzazioni che verranno utilizzate per incrementare e migliorare le proposte di attività ed iniziative culturali

del 19 febbraio rivolto agli studenti.

Biblioteca Comunale :

Sono continuati presso la Biblioteca le iniziative dedicate alla sensibilizzazione per la lotta alla mafia e alla criminalità organizzata con la rassegna di appuntamenti "*Cosa (anche) Nostra: a vent'anni dalla morte di Falcone e Borsellino*":

25/02 presentazione del libro "*Le eredità di Vittoria Giunti*" con Gaetano Alessi e Elia Minari; presentazione del libro "*Nel labirinto degli dei*" con Antonio Ingroia.

Nei mesi di novembre e dicembre si sono tenuti due appuntamenti all'interno della rassegna dal titolo "*Storie della nostra storia*" per la riflessione sulle tematiche storiche contemporanee della nostra provincia: il 17/11 presentazione del libro "*Una questione di soggettività. Genesi del brigatismo a Reggio Emilia*" e il 01/12 presentazione del libro "*Emilia rossa. Immagini, voci, memorie dalla storia del Pci in Emilia Romagna*".

Mantenuto anche nel 2012 lo standard qualitativo del servizio (certificazione di qualità secondo le norme Uni En Iso 9001:2008). E' continuata la promozione della lettura con la realizzazione in gennaio e febbraio 2012 dei laboratori e visite guidate alla mostra "*Stralunaria*", che hanno visto la partecipazione di tutte le classi dei 4 e 5 anni della scuola materna e le 1^a e 2^a elementari di Scandiano.

L'attività di promozione con le 2^a classi della scuola media con appuntamento con l'autore Claudio Chillemi sul suo libro: "*Federico: la favolosa infanzia di un sovrano leggendario*"; "*Viva il circo senza animali*" proposta didattica rivolta alle classi quarte del 2° circolo della scuola primaria proposto da LAV Reggio Emilia, incontri in biblioteca e spettacolo finale.

E' stata attivata una collaborazione con i Comuni della Provincia che ha portato all'adesione al progetto "*Baobab*" che ha visto nel nostro Comune presso la scuola media centrale: Incontro con l'autore Francesco D'Adamo (24 marzo 2012) n. 8 classi terze medie = circa 200 ragazzi

Sono state realizzate le consuete letture "*Ad alta voce*" in collaborazione con il gruppo dei Lettori volontari e rivolte ai più piccoli.

E' proseguita poi per tutto il 2012 l'attività per la realizzazione del progetto di automatizzazione delle operazioni di autoprestito e autorestituzione dei materiali in un'ottica di ottimizzazione delle risorse.

Si è inaugurata il 07/10 Stralunaria edizione 2012 "*Come fu che i libri divennero Babalibri*" che ha previsto un ricco calendario di appuntamenti per i più piccoli e per tutte le scuole del territorio con visite guidate, laboratori e narrazioni. All'interno del calendario gli appuntamenti rivolti al pubblico sono stati: 27/10

b) Giovani

Scopo principale del Progetto Giovani è promuovere il protagonismo e la partecipazione attiva dei giovani, stimolando l'impegno sociale, culturale e politico, l'associazionismo giovanile e l'aggregazione autogestita, promuovere quindi la partecipazione attiva delle giovani generazioni all'interno del sistema sociale in cui sono inserite. La promozione delle competenze, dei saperi e delle risorse singole e di gruppo oltre a migliorare le capacità individuali e di socializzazione, permette di costruirsi identità sociali riconosciute. Si vuole attuare una valorizzazione delle competenze che agisca, di riflesso, sui comportamenti in un'ottica di promozione del benessere e di prevenzione del disagio, percorsi "critici" di conoscenza, consapevolezza e responsabilità, in grado di aiutare gli adolescenti e i giovani a conoscere le situazioni che creano rischi, disagi, "problemi" sulle tematiche più disparate (consumo di sostanze psicoattive, disturbi alimentari, incidentalità stradale, sessualità, etc.). E' essenziale quindi trovare strumenti efficaci e diversificati che possano colpire i diversi target giovanili presenti sul territorio coinvolgendoli in un progetto condiviso e partecipato.

Le linee sulle quali si intende agire sono le seguenti:

- Mediante rilevazioni sul territorio ed incontri mirati in collaborazione anche con le associazioni avere il più possibile contatti con le giovani generazioni nei loro luoghi di aggregazione per una sorta di censimento delle realtà esistenti.
- Sviluppo e diffusione di un'informazione critica, in particolare attraverso il progetto "Stile Critico" e consapevole attraverso incontri e momenti di formazione aperti a tutto il pubblico con il coinvolgimento anche di professionisti del settore e peer-educator.
- Proposta di diverse tipologie di laboratori creativi e corsi sia al Centro Giovani di Arceto che a quello di Scandiano, puntando sull'espressività dei diversi linguaggi artistici come veicolo di idee e strumenti atti a formare e promuovere competenze diversificate. I laboratori in corso di definizione e realizzazione sono per quanto riguarda il Centro Giovani di Arceto: Laboratorio di riciclaggio creativo (utilizzare materiali di recupero per costruire oggetti utili, d'arredamento, d'abbigliamento, oggettistica varia che può essere utilizzata anche all'interno del centro); Laboratorio Foto-Video digitale (apprendere le tecniche delle nuove tecnologie applicate alla fotografia e alla realizzazione e montaggio di video); per quanto riguarda Scandiano: laboratorio di Falegnameria, Riciclaggio e Saldatura (in collaborazione con artigiani locali imparare ad aggiustare, creare, rimpiegare materiali ed oggetti quotidiani); Laboratorio di informatica (in collaborazione con la Coop alcuni ragazzi insegnano agli anziani ad usare il computer), Corsi di musica gestiti dal Cepam (rivolti ai ragazzi delle scuole di

"Mireille e le sue storie", l'illustratrice Mireille d'Allancé incontra i piccoli lettori da 4 a 8 anni; 15/12 "Babastorie a sorpresa" narra Cristina Busani.

Giovani:

Si è lavorato anche in questa parte del 2012 per favorire il protagonismo attivo dei ragazzi, la loro assunzione di responsabilità e il senso di appartenenza al luogo in cui vivono rendendoli partecipi delle strategie che si mettono in atto.

A questo riguardo il Comune di Scandiano ha attivato da marzo un progetto di Servizio Civile dal titolo "GIOVANI ATTIVI: partecipare, crescere e formare una nuova cittadinanza", uno dei tre volontari in servizio per 12 mesi è in servizio presso il Centro Giovani di Scandiano e partecipa attivamente alle attività, ai laboratori e alla programmazione del centro.

Sono continuati durante l'inverno fino alla chiusura delle scuole una serie di laboratori presso i due centri di Scandiano ed Arceto, alcuni dei quali richiesti anche dai ragazzi stessi, per stimolare da un lato la loro creatività e dall'altro offrirgli delle opportunità di formazione utili anche in futuro: laboratorio di creatività e riciclo, laboratorio di video e fotografia, laboratorio di falegnameria, laboratorio di informatica.

E' proseguito il progetto Stile critico con uscite su strada degli operatori per un'operazione di sensibilizzazione.

Il Progetto Giovani ha partecipato a "WOW 2012. La meravigliosa notte di Scandiano" con il progetto Stile Critico con uno spazio di informazione sull'uso e abuso di sostanze e con la proposta musicale di un djset e la performance di alcuni writer.

E' continuato il laboratorio informatico rivolto agli anziani con i ragazzi del Centro di Scandiano in qualità di insegnanti (2 corsi di 8 lezioni l'uno: maggio e settembre).

Durante la primavera ed estate si sono realizzati due tornei di calcetto ad Arceto nel campo parrocchiale.

Durante il mese di luglio il Progetto Giovani in collaborazione con l'Amministrazione ha partecipato ai Mercoledì in Festa con 4 serate di concerti e intrattenimento: 4 luglio serata Hip Hop presso il Cortile della Rocca; 11 luglio serata djset in piazza Laura Bassi; 19 luglio concerti con i gruppi "Noise Supressor", "Ciccicoli in piazza" e "Deep hoax" in piazza Laura Bassi; 25 luglio concerto live in piazza Fiume.

Domenica 16 settembre presso il Parco della Resistenza si è realizzato il completamento del murales nel sottopassaggio che porta alla fiera.

Nei mesi di settembre e ottobre si è lavorato alla nuova progettazione per il bando di servizio civile volontario pubblicato dalla Regione Emilia Romagna per l'anno 2013/2014.

Il 10 novembre si è tenuta in Sala Casini la seconda edizione del concorso di

ogni ordine per imparare a suonare i diversi strumenti musicali); Corso di Video e Foto digitale (apprendere le tecniche delle nuove tecnologie applicate alla fotografia e alla realizzazione e montaggio di video). L'importanza dei laboratori proposti sta proprio nella loro duplice valenza di essere momenti formativi e aggregativi nei quali i ragazzi imparano un "saper fare" utile e spendibile anche in altri contesti e nell'essere anche opportunità dalle quali possono nascere ulteriori occasioni di visibilità e promozione del progetto giovani, come esposizioni, mostre, che possono arricchire la proposta culturale e ricreativa complessiva dell'Amministrazione.

- Prosecuzione della collaborazione con le scuole del territorio per contrastare l'abbandono scolastico e l'emarginazione sociale attraverso azioni di rete con i servizi e le realtà socio-educative dei territori. Sviluppare politiche trasversali, capaci di creare connessioni tra i servizi esistenti in una logica di accompagnamento nei processi di crescita. Prosecuzione del progetto "Non solo Strada" nato dal Tavolo del Benessere con l'obiettivo di valorizzare la socializzazione degli studenti con problemi comportamentali.
- Sostegno al lavoro della Consulta dei ragazzi promuovendo il più possibile il coinvolgimento dei ragazzi anche nelle iniziative istituzionali dell'Amministrazione con l'obiettivo di farli sentire parte attiva della cittadinanza in grado di dar voce alle proprie idee ed esigenze.
- Prosecuzione nella scuole superiore delle attività di Peer education e dello sportello psicologico.
- Continuare a sostenere il progetto provinciale "Discobus" per la diffusione di una consapevolezza matura della sicurezza stradale.
- Potenziare la rete di conoscenza del mondo giovanile, dei luoghi di aggregazione, dei locali da essi frequentati. Mantenere un'attenzione costante verso i gruppi giovanili conosciuti del territorio individuando anche potenziali ulteriori frequentatori dei centri, incentivando la rete di relazioni anche informali. Continuare a prestare attenzione alle realtà interessate alla creatività e ai diversi linguaggi espressivi: Ass. Unmillibar (fotografia e video), Centro Teatrale MaMiMò, Linuxgroup (informatica), Ass. Saval (servizi alla persona e laboratori espressivi), Matricole e Meteore (studenti universitari), Cultura e Democrazia (tematiche contemporanee). Continuare a sostenere il festival di cortometraggi Yes We Ten, ampliandone la ricaduta sul territorio.

cortometraggi "Yes we ten" quest'anno all'interno del festival di corti Ozu Film Festival con altri Comuni del Distretto e il Comune di Sassuolo.

Con Delibera di Giunta comunale a dicembre si è siglato il protocollo d'intesa tra la Provincia di Reggio Emilia, Arci Comitato territoriale e diversi Comuni della provincia per la realizzazione di ON-Laboratorio itinerante di musica e arte varia per gli anni 2012-2014 che prevede una serie di laboratori creativo-espressivi che si terranno dai primi mesi del 2013 al Centro Giovani di Scandiano e a quello di Arceto.

E' proseguita la collaborazione con le scuole per arginare il rischio di abbandono scolastico e la conseguente emarginazione sociale. Anche attraverso progetti di peer-education.

In collaborazione con la Scuola media è proseguito il Progetto "Non solo strada" nato dalle indicazioni emerse dal Tavolo del Benessere e finalizzato a valorizzare la socializzazione di studenti che denotano problemi comportamentali.

E' continuata l'esperienza della Consulta dei ragazzi.

All'interno del progetto Stile critico il 1 e il 2 dicembre, in occasione della Giornata Mondiale contro l'AIDS, gli operatori del Centro Giovani hanno realizzato due momenti di sensibilizzazione (al Corallo, ven. sera 1 dicembre e all'uscita dei ragazzi del Gobetti, sab. 2 dicembre) verso le tematiche dell'AIDS e delle malattie correlate.

L'Amministrazione ha sostenuto l'adesione a Discobus, progetto provinciale di aumento della sicurezza notturna sulle strade e si è ottenuto un percorso che passa da Scandiano.

Progetto 4 "Sport e Tempo libero "

Relazione Previsionale Programmatica 2012-2014

Il territorio di Scandiano si caratterizza per una molteplicità di strutture e realtà diverse che operano attivamente nel settore sportivo creando un valore aggiunto per tutta la comunità. L'Amministrazione comunale come negli anni scorsi anche nel corso del 2012 intende promuovere e sostenere le molteplici attività sportive e di pratica motoria presenti con un'attenzione specifica alle fasce giovanili e alle diverse abilità. Il periodo difficile di crisi economica in cui si trova ad operare l'Amministrazione richiede uno sforzo congiunto tra pubblico e privato che permetta di conseguire obiettivi comuni e sinergici. A questo riguardo l'Amministrazione, con un'attenzione costante alle necessità di contenimento della spesa pubblica, lavorerà per incentivare e ottimizzare l'utilizzo da parte delle diverse società ed associazioni sportive degli impianti presenti sul territorio promuovendone la collaborazione e la messa in rete di informazioni e competenze che possano così diventare patrimonio comune da condividere. Il tutto per arrivare ad una partecipazione attiva e concreta dei cittadini e delle associazioni e società alle scelte che diventano così obiettivi comuni e opportunità di crescita e sviluppo per tutti.

In collaborazione con la Consulta dello Sport nel corso del 2012 verranno resi applicabili i criteri di attribuzione dei punteggi del Codice etico attestanti la condotta etica delle singole realtà sportive attive sul territorio nell'ottica di creare uno sforzo comune (condiviso da Amministrazione comunale, società sportive, atleti, sportivi, famiglie, arbitri, gestori degli impianti) volto al miglioramento generale della pratica sportiva ed al rispetto di sé e degli altri.

Verranno rinforzati i rapporti e le relazioni con le diverse Associazioni e Circoli di Scandiano e delle frazioni in modo da far percepire con chiarezza il ruolo di coordinamento proprio dell'Amministrazione volto alla promozione e sostegno di ogni singola realtà presente. L'Amministrazione è ben consapevole che la presenza di questo forte ed importante tessuto associativo e ricreativo caratterizza il nostro territorio connotandolo positivamente anche verso l'esterno. Si continuerà a lavorare quindi nel 2012 per sostenere e promuovere al meglio le diverse iniziative che nel corso di tutto l'anno, con una concentrazione maggiore durante la primavera e l'estate, verranno proposte dai Circoli e dalle Associazioni in un'ottica di sinergia trasversale che possa anche mettere a sistema i vari appuntamenti creando un calendario comune e condiviso per cercare di evitare sovrapposizioni.

Le finalità sopra descritte verranno portate avanti attraverso le seguenti azioni:

- Applicazione del Codice etico, attribuzione dei punteggi per la condotta etica ed iniziativa pubblica per la promozione e visibilità del Codice etico in collaborazione con la Consulta Sportiva e le Società sportive del territorio;
- Cura dell'Albo delle Associazioni sportive;
- Incontri con la Consulta dello Sport;

→ Stato di attuazione del programma - Anno 2012

Sono state realizzate le seguenti azioni operative:

- Applicazione sperimentale del codice etico per l'insegnamento e la pratica sportiva condiviso con le associazioni sportive
- Progettazione condivisa con la Consulta dello sport di corsi di formazione al rispetto del codice etico per gli educatori sportivi
- Incontri con la Consulta dello sport

Relazione Previsionale Programmatica 2012-2014

- Promozione di attività sportive rivolte a portatori di disabilità;
 - Promozione di attività sportiva di base anche con azioni nelle scuole;
 - Conferma della gestione, mediante Associazioni del territorio, degli impianti sportivi comunali, così come consolidato negli anni, rinnovo dei contratti in scadenza, verifiche periodiche della gestione delle strutture e valutazione delle medesime;
 - Assegnazione per l'anno sportivo degli spazi gioco per l'attività di società e gruppi liberi;
 - Sostegno alle Associazioni del territorio per lo sviluppo delle loro attività (anche mediante collaborazioni e contributi);
-
- Promozione e valorizzazione delle iniziative ricreative e sportive, in collaborazione con le diverse Associazioni e le scuole del territorio;
 - Ospitalità di manifestazioni sportive anche di carattere nazionale ed europeo;
 - Conferma della gestione esternalizzata dei Circoli ricreativi di frazione e quartiere, affidati ad Associazioni locali, così come consolidato negli anni, rinnovo dei contratti in scadenza, verifiche periodiche della gestione delle strutture e valutazione delle medesime;
 - Percorso di sinergia fra le società che propongono la stessa pratica sportiva;
 - Promozione di nuovi sport a Scandiano
 - Iniziativa "Bicircolando" calendarizzata sabato 2 giugno in collaborazione con i Circoli del territorio

→ Stato di attuazione del programma - Anno 2012

- Promozione di attività sportive rivolte a portatori di disabilità
 - Promozione dell'attività sportiva di base, anche con azioni nelle scuole
 - Conferma della gestione, mediante Associazioni del territorio, degli impianti sportivi comunali, così come consolidato negli anni, rinnovo dei contratti in scadenza, verifiche periodiche della gestione delle strutture e valutazione delle medesime;
 - Assegnazione per l'anno sportivo degli spazi gioco per l'attività di società e gruppi liberi;
 - Sostegno alle Associazioni del territorio per lo sviluppo delle loro attività (anche mediante collaborazioni e contributi): Motoraduno Due Ruote a primavera (14-15/04/), Fornacione Trial (19/05), 4° Gran Premio città di Arceto (03/06), gara ciclistica giovanile (28/06), Ciclismo Juniores 5° Gp. Natfood Powerbar (22/07), Raduno moto d'epoca a Fellegara (05/08), Su e giù per il fossato della Rocca (30/08), Rassegna motoristica "Range Rover classic e "II° Historic reggiano" (06/10), "Raduno e rassegna del cavallo Frisone" (6-7/10), Raduno auto storiche "Rombi d'autunno" (14/10), Premiazione annuale Fci giovani ciclistici (11/11), Camminata di Sanata Caterina e Maratonina Monte tre Croci (18/11), Course di fasue (02/12), Torneo di scacchi di Natale (23/12).
 - Promozione e valorizzazione delle iniziative ricreative e sportive, in collaborazione con le diverse Associazioni e le scuole del territorio
 - Ospitalità di manifestazioni sportive anche di carattere nazionale
-
- Conferma della gestione esternalizzata dei circoli ricreativi di frazione e quartiere, affidati ad Associazioni locali, così come consolidato negli anni, rinnovo dei contratti in scadenza, verifiche periodiche della gestione delle strutture e valutazione delle medesime.
-
- Realizzazione dell'edizione 2012 di Bicircolando (16 settembre) in collaborazione con i Circoli del territorio

Progetto 5 “Relazioni Internazionali/Gemellaggi ”

Relazione Previsionale Programmatica 2012-2014

Le Relazioni Internazionali/Gemellaggi costituiscono per Scandiano un utile strumento di sensibilizzazione verso le tematiche dell'Unione Europea e hanno creato nel corso degli anni importanti relazioni fra i paesi coinvolti molti dei quali sono venuti nel nostro territorio partecipando attivamente ad alcuni progetti ed iniziative.. Lavorare in sinergia con l'Europa significa anche poter accedere a finanziamenti e fondi comunitari utili ed indispensabili alla ideazione e realizzazione di progettualità comuni.

Il gemellaggio oltre ad essere un legame simbolico in grado di sviluppare strette relazioni politiche, economiche e culturali fra i paesi interessati ha in sé anche una forte componente umana e sociale in grado di vincere pregiudizi, generare proficui confronti fra nord e sud e creare autentici legami di conoscenza fra giovani e cittadini di lingue e culture molte diverse fra loro. Proprio per questa sua natura trasversale e dinamica il gemellaggio deve essere costantemente rinnovato affinché la sua azione interculturale sia efficace nei tempi e nei modi che la società contemporanea richiede. E' necessario quindi che tutti i settori della comunità locale e dell'Amministrazione possano partecipare alle iniziative di scambio internazionale, non a caso infatti tra gli obiettivi fondamentali delle istituzioni europee un posto importante occupa la partecipazione attiva dei cittadini ad azioni di vita interculturale fra le regioni d'Europa e il loro avvicinamento.

E' insito nello stesso concetto di Europa la cooperazione di ogni cittadino ad un'azione comune e sinergica.

Le iniziative e le attività internazionali devono essere “vissute” come opportunità anche economiche e di promozione turistica e culturale di un territorio; appuntamenti fieristici, rassegne, eventi infatti costituiscono importanti occasioni di incontro e scambio. Il nostro Comune negli ultimi decenni ha sviluppato diverse attività in questa direzione puntando principalmente alla creazione di importanti relazioni internazionali che si sono rivelate opportunità di scambi culturali e metodologici, momenti propositivi di attività e occasioni formative per gli operatori.

Gli ultimi anni hanno visto il Comune di Scandiano partecipare a molti progetti europei (Town Twinning, Comenius, GRUNDTVIG), alle attività del SERN, al Camp Internazionale Giovanile, con l'organizzazione dello Spazio Europa (in occasione della fiera “ Regustibus”); questo ha permesso di allargare il raggio di collaborazioni a diversi nuovi paesi europei (Germania, Finlandia, Svezia, Irlanda del Nord, Francia, Bosnia, Croazia, Polonia) oltre a coinvolgere attivamente anche i Comuni gemellati con i nostri Comuni gemelli di Almansa, Blansko e Tubize per progetti da realizzarsi in collaborazione. E' inoltre risultata molto importante la collaborazione con il SERN e con l'AICCRE Emilia-Romagna, perché attraverso i progetti Grundtvig, Comenius, Leonardo, Thematic Networking si è riusciti ad instaurare relazioni con città di nazioni

→ Stato di attuazione del programma - Anno 2012

L'intensa attività di Gemellaggio – Relazioni Internazionali che ha caratterizzato questi primi mesi del 2012 ha visto la partecipazione a specifici incontri e l'organizzazione delle seguenti iniziative:

16/18 gennaio 2012 – a Scandiano workshop su creatività e linguaggi espressivi nell'ambito del progetto **“CREANET, un approccio europeo per la creatività nel contesto pre-scolare”**, un importantissimo progetto, che vede il Comune di Scandiano come leader applicant, consistente in diverse iniziative che prevedono scambi-stage di insegnanti 0-6 tra i paesi partner, seminari sulla genitorialità nonché la partecipazione a corsi di aggiornamento a livello europeo.

7-10 FEBBRAIO 2012 a Reggio Emilia PROGETTO EU NET: 1° incontro di presentazione, aspettative, risultati, pratiche amministrative e budget, discussione sulle strategie comunicative, valutazioni e proseguo, pianificazione attività future

BOARD MEETING del SERN a Scandiano e Ravenna il 17-18 Febbraio 2012

Febbraio/Aprile: scambio personale insegnante. Arrivo dalla Germania di tre insegnanti per scambio buone prassi e metodologie educative con stage all'interno delle nostre strutture per l'infanzia.

6 Marzo: partecipazione all'INFODAY sui progetti Europe for Citizens Meeting c/o la Regione Lombardia

6-8 marzo a Norrkoping (SW), partecipazione al Seminario finale 3 X 20 Network – a European approach towards CO2 emissions reduction through awareness raising actions' progetto presentato da Rimini, partner Offenbach (D), Reggio Emilia e Scandiano (I), Norrkoping, Motala e Linkoping (SW), Bydgoszcz (PL).

partecipazione agli incontri previsti nel progetto **PLANET**

21-2 Febbraio in Polonia

19-22 Marzo a Rimini

4-7 Giugno a La Coruna (Spagna).

6 marzo a Reggio Emilia: partecipazione all'evento conclusivo del 474EU progetto Leonardo da Vinci presentato dalla Provincia che ha permesso la partecipazione di diversi studenti universitari a stage di lavoro all'estero

18-21 APRILE a Vanersborg (SW), **EU NET Network Europeo** sulle politiche delle Rel.Internazionali e gemellaggi – 1° conferenza tematica – sessione plenaria sulle strategie nelle Rel.Internaz. e Gem.- presentazione best pratics – gruppi lavoro e dibattiti.

19 – 20 APRILE a Vanersborg (SW), **SERN General Assembly** – Assembla

europee non direttamente gemellate con Scandiano ed avere poi un'ottima ricaduta sul nostro territorio.

Nello specifico:

A fronte del lavoro positivo svolto nel 2011, verranno organizzati nel 2012 e negli anni successivi, nell'ambito degli scambi scolastici specifici incontri che coinvolgeranno le scuole medie e superiori di Scandiano, alcuni Istituti di Reggio Emilia (ramo Alberghiero, non vedenti etc.) e le scuole dei Comuni partner di progetto.

Verranno proseguiti, nell'ambito del SERN, specifici scambi anche a livello di scuole dell'infanzia su progetti Comenius per formazione.

SCAMBI FIERISTICI

Si cercheranno possibilità per potenziare e strutturare al meglio la partecipazione a fiere ed esposizioni, sia a Scandiano che nei Comuni europei partner di progetto valorizzandola come strumento di conoscenza dei prodotti enogastronomici locali e della cultura agroalimentare di ogni paese. Si cercherà a questo proposito di coinvolgere attivamente le aziende produttive locali stimolando il radicamento di una coscienza diffusa verso una corretta alimentazione.

SCAMBI SULL'ECOLOGIA/AMBIENTE

Con i progetti "ECOFood BIO IS LOGIC" sul tema dell'alimentazione e "3x20" ci si vuole muovere nella direzione che permetta di sensibilizzare i cittadini, il settore delle costruzioni e l'amministrazione a partecipare a progetti sulla riduzione del consumo energetico, incrementare l'efficienza energetica, l'uso di energie rinnovabili e di prodotti biologici. Questi progetti, arrivati alla loro conclusione, verranno 'sviluppati' in nuovi più specifici settori con il coinvolgimento di nuovi attori.

SCAMBI GIOVANILI

Il Comune di Scandiano ha tra le sue priorità l'attenzione verso le politiche giovanili con l'obiettivo di trovare strumenti ed occasioni per facilitare l'incontro, il confronto e lo scambio di esperienze fra i giovani di culture e lingue differenti.

□ Per il 2012 sono previste, oltre agli scambi scolastici, importanti ed impegnative iniziative che coinvolgono giovani nei settori dello Sport e Salute "Pitea Summer Games" della musica (progetto "EuRock Academy") e del lavoro (stage lavorativi a Scandiano e all'estero). Risulta sempre importante e strategico il coinvolgimento delle associazioni del territorio, visto anche l'elevato numero di partecipanti a queste attività.

SCAMBI /INIZIATIVE SPORTIVE:

Per il 2012, inviti a partecipare a Bouloc (F) torneo di Basket, al Pitea Summer Games e a Festiv'Europe; accoglienza dell'Ultramarathon da Tubize.

PROGETTI SERN/AICCRE:

Sulle nuove prospettive per le relazioni internazionali, prende sempre più

generale dei rappresentanti dei partner italiani e svedesi per definire le linee guida nel network

23 Aprile – accoglienza visita folta delegazione da Linkoping (Sw) nell'ambito pre-school

23-25 Maggio – Conferenza Transnazionale a Klaipeda (Lituania) nell'ambito del progetto **CREANET**

30 Maggio -2 Giugno a Gent (Belgio) progetto **Grundtvig MTN** -More than Neighbours- 1° incontro transnazionale dei senior con visita al Parlamento Europeo a Bruxelles

20-22 Luglio ULTRAMARATHON 2012 da Tubize a Scandiano, 15 podisti del Belgio accolti dalla soc. sportiva locale all'arrivo dalla maratona benefica alla sua terza edizione.

1° settembre – partecipazione in qualità di partner, al progetto **EN CULD** European Network on Culture and Local Development

19-22 Settembre – Lublin (Polonia) - Partecipazione all'incontro tra i coordinatori per l'organizzazione del 2° anno del progetto **Grundtvig MTN**

Nel mese di settembre si sta lavorando con specifici incontri per la programmazione di tutte le attività necessarie per l'attuazione dei nuovi progetti finanziati nel 2012 nell'ambito del programma Grundtvig con raccolta pre-adesioni quali:

- **Epic -European perspectives in chivalry** un progetto che tratterà il tema della letteratura, in particolare il Boiardo, con il coinvolgimento dell'Università del Tempo Libero di Scandiano
- **Eurock Academy** – progetto musicale con il coinvolgimento del Circolo Amici della Musica e gruppo Elisabeth
- **C-TAG: Cities through the artist glass** – un progetto sull'arte/turismo da realizzarsi con il coinvolgimento diretto della ProLoco oltre ad altre ass.ni locali nel settore.

OTTOBRE

4-7: KYTE e Diritti a Colori: collaborazione con Pro Loco con partecipazione di ospiti europei da Svezia, Finlandia e Spagna già invitati per l'iniziativa del Kyte poi stata spostata all'aprile 2013 causa cambi programma Istituzione.

6: CREANET Project - 2° seminario nazionale di disseminazione realizzato in collaborazione con l'Università di Modena e Reggio Emilia.

6-9: Progetto Grundtvig EPIC: incontro di coordinamento a Scandiano con il soggetto Applicant Università del Tempo Libero e i partner da Ankara (TK), Jablunkova (CZ) e Alsby (SE). Organizzazione programma soggiorno e gestione Meeting e partenariato.

10-13: Progetto Grundtvig Eurock Academy: incontro di coordinamento a

importanza l'adesione al S.E.R.N. Sweden Emilia Romagna Network e all'AICCRE Ass.ne Comuni e Regioni d'Europa. Gli obiettivi fondanti sono rappresentati dall'attivazione di un confronto su scala europea per favorire una rete di scambi di esperienze e di progettualità. Il nostro Comune è nominato sia nel consiglio Direttivo del SERN che in quello dell'AICCRE e partecipa ai diversi incontri, Assemblee Generali etc. programmate nel corso dell'anno.

Nell'ambito della FORMAZIONE, da segnalare la partecipazione al progetto PLANET, Reti tematiche Planning Process con possibilità di sviluppo di progetti in diversi campi; partecipazione a corsi e incontri programmati sempre dalle reti SERN e AICCRE.

Scandiano, nello specifico, ha aderito e sta collaborando ai seguenti progetti: Partecipazione attiva al progetto 'EU NET European Network on International Relations Policies and Town Twinning', un progetto di grande rilievo al fine di analizzare e ripensare il ruolo e l'organizzazione degli uffici Relazioni Internazionali e dei Comitati Gemellaggio in modo più aderente alle mutate esigenze del contesto attuale. Due gli incontri, oltre a quello di coordinamento, previsti nel 2012, a Vanesborg con 'i politici', a La Corunia con 'i tecnici'. A Scandiano è previsto un Evento internazionale a Maggio rivolto per le Ass.ni di Volontariato NGO.

Progetti GRUNDTWIG:

Il progetto "Grundtvig MTN More than Neighbours" iniziato nell'ottobre 2010, vedrà nel 2012 a Gent/Bruxelles il suo primo incontro con tutti i partner europei, momento di condivisione-confronto reciproco e presentazione dei prodotti realizzati. Nell'Ottobre 2012 è previsto un nuovo incontro di coordinamento per un confronto sulle attività dell'ultimo anno del progetto che vedrà nel maggio 2013 l'incontro finale a Chemnitz (Germania).

In via di sviluppo altri 4 progetti Grundtvig, uno vedrà il coinvolgimento dei senior dell'Università del Tempo Libero che compiranno studi circa il proprio patrimonio letterario/culturale e quello dei partner e identificheranno radici europee e valori comuni nei testi affrontati, l'altro della Pro Loco sul tema dell'Arte e degli artisti impegnati nella promozione turistica, il terzo legato al progetto musicale in stretta collaborazione con KRock Radio mentre il quarto sarà indirizzato al discorso dell'invecchiamento attivo, del benessere, progetto da realizzare in stretta collaborazione con l'AUSL di Reggio Emilia Agenzia di Scandiano e dei circoli ed altre realtà scandianesi.

Progetti COMENIUS:

1. Nell'ambito dell'istruzione e dell'apprendimento pre-scolare prosegue il progetto "CREANET, European approach to creativity in the pre-school context", dedicato all'educazione e alla promozione della creatività infantile che mette in rete 10 paesi europei partner (Italia, Svezia, Danimarca, Finlandia, Germania, Spagna, Portogallo, Lituania, Croazia, Lettonia), guidati dal Comune di Scandiano che è l'Ente capofila, in collaborazione con il SERN (Sweden Emilia Romagna Network) e UNIMORE

Verteneglio (HR) con il soggetto Applicant Circolo Amici della Musica – gruppo Musicisti Reggiani e i partner da Quattro Castella, Verteneglio (HR) e Södra Sunderbyn (SE). Assente il partner turco da Izmir. Sempre in veste di Leader Applicant: organizzazione programma soggiorno e gestione Meeting e partenariato

19-21: Progetto Grundtvig **C-TAG – Art 4 all:** incontro di coordinamento a a Scandiano con il soggetto Applicant Pro Loco e i partner da Urla (TK), Buje (HR), e Jablonec (CZ).

Quali Leader Applicant: organizzazione programma soggiorno e gestione Meeting e partenariato

NOVEMBRE

9-11: SERN Executive Board Meeting a Boden (SE), partecipazione del Vicesindaco Gianluca Manelli.

17: Grundtvig MTN: organizzazione 1° appuntamento del workshop interculturale gestito da Mondinsieme: i corsisti del progetto e i ragazzi dell'Istituto P. Gobetti discutono insieme di stereotipi culturali.

DICEMBRE

3: Grundtvig MTN: organizzazione 2° appuntamento del workshop interculturale con Mondinsieme.

4: Grundtvig projects: partenza corso english basic per tutti i partecipanti dei progetti Grundtvig (MTN – EPIC – CTAG), con livello 0 di inglese.

15: Grundtvig EUROCK: presentazione del progetto EUrock Academy ai corsisti iscritti c/o Centro Giovani, conferma adesioni e consegna programma attività.

11-15: progetto EUNET: partecipazione con una delegazione del Comune di Scandiano al 2° meeting di progetto indirizzato ai tecnici operanti nel settore delle relazioni internazionali: restituzione di quanto esposto nel primo incontro, scambio di best practices, contact seminar per futuri progetti.

17 – Progetto MTN : workshop di cucina e approfondimento cultura spagnola

23 – Progetto EPIC: workshop di cucina medioevale e seminario sulla corretta alimentazione per per i corsisti

Proseguono le attività di:

- studio, progettazione e presentazione delle richieste per nuovi finanziamenti europei, fondamentali per garantire le risorse per proseguire i progetti,
- rendicontazioni dei progetti finanziati e realizzati
- collaborazione con realtà presenti sul territorio (Associazioni, scuole, enti

di Modena e Reggio Emilia, Facoltà di Scienze della Formazione. Obiettivo principale di questo progetto è quello di sviluppare la formazione permanente del personale insegnante favorendo il confronto tra le diverse esperienze educative esistenti a livello europeo legate alla creatività infantile. Anche nel 2012 saranno previste importanti iniziative.

etc.) per la ricerca di partenariati ed attività in ambito europeo.

Progetto 6 "Partecipazione"

Relazione Previsionale Programmatica 2012-2014

→ Stato di attuazione del programma - Anno 2012

Molteplici sono le forme di partecipazione strutturate messe in campo. In particolare:

1. *Piano della salute e del benessere sociale*, previsto dalla normativa regionale e riconosciuto come sede prioritaria di governo delle politiche sociali, è stata occasione per prevedere oltre ad una stretta sinergia tra le diverse istituzioni del territorio anche il coinvolgimento e la partecipazione del privato sociale, del volontariato e dell'associazionismo a cui è stata riconosciuta un'importante capacità di analisi, valutazione e progettazione per la stesura dei *Programmi Attuativi Annuali* e la competenza nell'assumersi responsabilità nella conduzione e gestione di numerosi servizi e attività sociali.
2. I *servizi comunali per l'infanzia* si propongono come luogo d'incontro e di confronto con le famiglie sulla propria esperienza pedagogica e sulle problematiche educative generali; la partecipazione è parte integrante del progetto educativo e si esplica con incontri di sezione, incontri individuali, incontri formativi, assemblee, feste, iniziative promozionali. Oltre al contatto individuale vi è un vero e proprio organismo collettivo: il Consiglio di Gestione, rappresentativo delle componenti degli educatori e dei genitori, che si convoca periodicamente secondo le modalità previste dal Regolamento e che ha compiti propositivi, di verifica e di controllo, su tutti i temi legati alle problematiche educative, organizzative e gestionali dei servizi per l'infanzia.
3. il *Progetto giovani*, poi, opera facendo della partecipazione attiva dei ragazzi il proprio punto di forza. Le attività, le iniziative, i laboratori nascono su richiesta dei ragazzi e vengono realizzati con i ragazzi stessi, in un'ottica di protagonismo attivo, di maturazione dell'assunzione di responsabilità e del senso di appartenenza al luogo in cui vivono, di attivazione di risorse spese per l'intera comunità.
4. Sono inoltre attivi numerosi organi partecipativi collegiali su diversi temi:
 - la *consulta del volontariato*. E' un organo consultivo e propositivo attraverso il quale il comune valorizza e promuove la partecipazione delle associazioni al fine di trovare le sinergie necessarie al perseguimento degli obiettivi condivisi a favore della collettività. E' composta da un rappresentante dell'amministrazione e da rappresentanti delle associazioni di volontariato e del terzo settore che vi abbiano aderito.
 - la *consulta ragazzi* formata da alunni delle scuole medie di Scandiano ha come finalità di promuovere fra i giovani la diffusione di una cultura della compartecipazione e collaborazione alla progettazione della vita

Approvato anche per il 2012 il Programma attuativa del Piano della Salute e del benessere Sociale, a cui hanno partecipato privato sociale, volontariato e l'associazionismo presente sul territorio;

E' continuato il progetto educativo dei *servizi comunali per l'infanzia* che si propongono come luogo d'incontro e di confronto con le famiglie sulla propria esperienza pedagogica e sulle problematiche educative generali. Favorendo una reale partecipazione degli utenti al Servizio.

Nel progetto giovani è proseguito il coinvolgimento attivo dei ragazzi su tutti i progetti, laboratori e appuntamenti realizzati.

E' continuata l'attività dei diversi organi partecipativi:

Consulta dei ragazzi, attiva da alcuni anni entro la scuola media che ha partecipato alle celebrazioni istituzionali del 25 aprile;

Relazione Previsionale Programmatica 2012-2014

della comunità. Il gruppo di ragazzi è affiancato da un animatore adulto e per ogni sede scolastica vi è un insegnante di riferimento. Al termine di ogni anno scolastico la consulta presenta alla Giunta comunale i progetti da lei elaborati e sottoposti all'attenzione dell'amministrazione.

- il *comitato dei gemellaggi* composto da rappresentanti dell'amministrazione, delle associazioni e singoli cittadini ha il compito di proporre e promuovere nuove iniziative di gemellaggio e di coordinare e rendere sempre più interessanti e fruttuose le attività con i comuni già gemellati. Collabora inoltre con l'amministrazione nei rapporti con il Consiglio d'Europa e le associazioni internazionali, al fine di recepire tutte le novità intervenute negli scambi internazionali e nelle reti dei comuni gemellati, che hanno modificato notevolmente il ruolo e l'attività del comitato gemellaggi. Nominato il nuovo presidente nel 2011 e attivato un percorso per il coinvolgimento di nuove forze, verrà nominato il nuovo comitato nei primi mesi del 2012
- la *consulta comunale per le attività sportive* è un organo consultivo del comune finalizzato a favorire, sostenere e coordinare le iniziative e le attività di promozione della pratica sportiva del comune. E' composto da rappresentanti del comune e da rappresentanti delle associazioni sportive di rilievo nazionale e provinciale nonché rappresentanze delle società sportive aventi sede nel nostro comune e delle istituzioni scolastiche. L'attività di questa consulta di carattere consultivo e di coordinamento andrà accresciuta per esaltarne un ruolo propositivo nell'ambito dell'individuazione delle priorità per le infrastrutture e le attività sportive da prevedere nei programmi dell'amministrazione.

Per aumentare la partecipazione attiva dei cittadini alla vita del comune si valuteranno le possibilità di implementare momenti di aggregazione e di confronto attraverso l'utilizzo del **QUESTION TIME**. Incontro dove il sindaco e gli assessori si confronteranno con i cittadini per discutere di argomenti e questioni di particolare urgenza e di interesse collettivo che riguardano il paese. Al Question Time possono partecipare tutti i cittadini maggiorenni e residenti nel Comune. Possono partecipare anche coloro i quali svolgano attività commerciali e/o imprenditoriali all'interno del nostro territorio comunale.

Progetto per fare partecipare attivamente i giovani nella realizzazione di attività di micro volontariato.

Lo Scopo dell'iniziativa è coinvolgere i ragazzi in progetti di cittadinanza attiva e di offrire loro condizioni particolari per la fruizione di sconti da parte delle aziende aderenti e sui servizi culturali offerti dagli enti promotori. Verrà offerta l'opportunità offerta ai ragazzi di partecipare attivamente a progetti di micro-volontariato/cittadinanza attiva, in collaborazione con diversi soggetti pubblici e privati del territorio. Organizzazioni di volontariato, associazioni di promozione

→ Stato di attuazione del programma - Anno 2012

spettacolo teatrale in sala consiglio dopo

il *comitato dei gemellaggi* che ha collaborato con il Servizio per la realizzazione del programma Gemellaggi

consulta comunale per le attività sportive, si è riunita per collaborare alla predisposizione dell'applicazione del Codice etico

Relazione Previsionale Programmatica 2012-2014

→ Stato di attuazione del programma - Anno 2012

sociale iscritte ai registri regionali o provinciali, cooperative sociali iscritte all'albo regionale e parrocchie, potranno presentare progetti tesi a coinvolgere i giovani in attività di diversi ambiti, ad esempio cultura, arte, ambiente, informazione, sociale, turismo. Le parti sociali proponenti dovranno prevedere un tutor che dovrà occupare dell'accoglienza dei ragazzi, della loro formazione sui temi affrontati, nonché del loro accompagnamento nell'esperienza, che avrà una durata variabile da un minimo di 20 ore ad un massimo di 80. Per ogni ora di servizio prestato saranno riconosciuti ai ragazzi dei punti che permetteranno, al raggiungimento dei totali previsti, di ricevere vari premi in natura, come abbonamenti a teatro, cinema, impianti sportivi, oppure viaggi di scambio culturale ed educativo.

"PARTECIPO ANCH'IO! – UN PROGETTO PER L'ASCOLTO DEI CITTADINI"

Le assemblee e il percorso partecipativo che hanno accompagnato la predisposizione dei bilanci preventivi, per il 2012 sono 11 le serate programmate per confermare la disponibilità al confronto con la cittadinanza.

Tra i vari livelli partecipativi attuati sono risultate particolarmente innovativi e proficui i gruppi di lavoro che hanno messo in relazione i progettisti delle principali opere pubbliche e specifici portatori di interesse.

SOCIAL NETWORK

Cogliendo le trasformazioni portate dall'innovazione tecnologica e dall'ampio panorama delle modalità di comunicazione on line, particolare attenzione viene prestata alla funzionalità e immediatezza delle reti dei social network per la comunicazione e il feedback dei cittadini. Per questo sono attive, aggiornate e rilevate con assoluta tempestività le pagine facebook e twitter del comune che consentono un immediato contatto con un ampio numero di cittadini anche giovanissimi.

"PARTECIPO ANCH'IO! – UN PROGETTO PER L'ASCOLTO DEI CITTADINI"

sono state riproposte le assemblee di discussione e presentazione del bilancio 2012

26 maggio "WOW 2012. La meravigliosa notte di Scandiano" sono state coinvolte numerose associazioni del territorio per la progettazione e la realizzazione anche di questa iniziativa.

SOCIAL NETWORK

Sono attive, aggiornate e rilevate con assoluta tempestività le pagine facebook e twitter del comune che consentono un immediato contatto con un ampio numero di cittadini anche giovanissimi.

5.6 - PROGRAMMA 5 - SERVIZI EDUCATIVI E SCOLASTICI

Progetto	Descrizione progetto	Previs. Iniz.	Variazioni	Assestato	Impegnato	% Imp/ass.
parte corrente						
501	Servizi educativi e scolastici	2.940.562,19	-33.178,80	2.907.383,39	2.904.057,99	99,89%
	Totale parte corrente	2.940.562,19	-33.178,80	2.907.383,39	2.904.057,99	99,89%
parte investimento						
501	Servizi educativi e scolastici	0,00	0,00	0,00	0,00	
	Totale parte investimenti	0,00	0,00	0,00	0,00	
	TOTALE PROGRAMMA 5	2.940.562,19	-33.178,80	2.907.383,39	2.904.057,99	99,89%

ISTITUZIONE DEI SERVIZI EDUCATIVI E SCOLASTICI

Relazione Previsionale Programmatica 2012-2014

L'Istituzione dei Servizi Educativi e Scolastici del Comune di Scandiano, in continuità con gli impegni e gli indirizzi espressi in questi ultimi anni, intende perseguire obiettivi di semplificazione amministrativa, di monitoraggio della qualità percepita dai cittadini, di collaborazione con le Dirigenze Scolastiche e con le Scuole dell'Infanzia Parrocchiali e Paritarie, di valorizzazione e sostegno ai processi partecipativi delle famiglie.

Il piano programma per l'anno 2012, all'interno di questa cornice di valori, presterà particolare cura ed attenzione al raggiungimento di questi obiettivi considerati prioritari:

- mantenimento e razionalizzazione dell'offerta educativa 0/2 anni con il funzionamento di due Nidi d'Infanzia a tre sezioni, quattro spazi famiglie Tiramolla, di cui due affidati ad una gestione esterna, oltre ai servizi di tempo prolungato 16.00/18.20 per entrambi i Nidi di Scandiano ed Arceto
- il tempo estivo nel mese di luglio potrà essere organizzato per le famiglie interessate e, viste le problematiche di personale registrate nel corso dell'anno scolastico, ricorrendo ad una gestione esterna;
- organizzazione di due Centri Giochi pomeridiani nell'ambito di un progetto sovra comunale, uno a Scandiano ed uno ad Arceto, rivolti a famiglie non frequentanti i servizi 0/2 anni e volti a sostenere le capacità genitoriali come previsto per all'interno del Piano Sociale e Sanitario;
- mantenimento dei livelli di offerta educativa 3/5 anni tesa a soddisfare tutte le richieste di iscrizione ed in particolare a garantire l'accesso alle scuole dell'infanzia di tutti i bambini di 5 anni in previsione dell'inizio della scuola dell'obbligo tenendo anche conto di criteri di territorialità e della presenza di bambini immigrati;
- mantenimento del tempo prolungato, 16.00-18.20, nelle Scuole dell'Infanzia Comunale G.Rodari, Statale di via dell'Abate;
- il tempo estivo nel mese di luglio potrà essere organizzato per le famiglie interessate e, viste le problematiche di personale registrate nel corso dell'anno scolastico, ricorrendo ad una gestione esterna;
- organizzazione nei mesi di luglio ed agosto del trasloco della sezione di Iano in via Risorgimento e dello Spazio Bambini Tiramolla 1 in via Fogliani 14;

→ Stato di attuazione del programma - Anno 2012

- È stato mantenuto per l'anno scolastico 2012/2013 il livello complessivo dell'offerta di servizi educativi 0/3 anni prevedendo, come indicato dalla delibera di Giunta n°270 del 29/12/2011, all'affidamento ad una gestione esterna dello spazio bambini Tiramolla 1.
- il tempo prolungato 16.00/18.20 è stato garantito in entrambi i Nidi d'infanzia per 8 famiglie ciascuno
- il tempo estivo per i Nidi è stato organizzato nei periodi dal 02 al 13 luglio (18 iscritti al Girasole e 16 iscritti al Leoni) e dal 16 al 27 luglio (17 iscritti) per un totale di 20 gg effettivi con personale educativo esterno
- vista la carenza di iscrizioni il Centro Bambini e genitori è stato organizzato solamente al nido Girasole nel periodo gen/mag 2012.
- per l'anno scolastico 2012/2013 il livello complessivo dell'offerta di servizi educativi 3/6 anni ha subito la riduzione di una sezione alla scuola infanzia comunale G.Rodari come indicato dalla delibera di Giunta n°270 del 29/12/2011.
- il tempo prolungato 16.00/18.20 è stato garantito alla scuola infanzia Rodari e di via dell'Abate per 25 famiglie ciascuno
- il tempo estivo per le scuole infanzia comunali/statali/parrocchiali è stato organizzato nei periodi dal 02 al 13 luglio (46 iscritti) e dal 16 al 27 luglio (23 iscritti) per un totale di 20 gg effettivi con personale educativo esterno.
- Nei giorni 16/17/18 luglio è stato realizzato il trasloco della sezione di Iano in via Risorgimento e dello Spazio Bambini Tiramolla 1 in via Fogliani 14;
- Inoltre a seguito della riorganizzazione della rete scolastica e della riduzione da tre a due dirigenze e segreterie scolastiche sono stati effettuati nel mese di agosto traslochi per numerosi uffici.
- Nei mesi luglio ed agosto si è provveduto, a ridefinire gli spazi interni della scuola comunale G. Rodari passata a tre sezioni da settembre 2012;

Relazione Previsionale Programmatica 2012-2014**→ Stato di attuazione del programma - Anno 2012**

- organizzazione di iniziative pubbliche per festeggiare i quaranta anni della scuola infanzia comunale G.Rodari e previste per il 26/11/2012;
 - conferma, nell'ambito delle reciproche competenze sancite all'interno del protocollo d'intesa siglato con le dirigenze scolastiche del territorio, del centro unico di raccolta delle iscrizioni alle scuole dell'infanzia pubbliche così come del mantenimento degli acquisti di materiale di pulizia, cancelleria, materiale a perdere in capo alle segreterie scolastiche;
 - proseguire nei confronti avviati con le Dirigenze Scolastiche e con i Consigli di Circolo per lo studio e la revisione dei criteri di attribuzione dei punteggi per l'accesso alle scuole dell'infanzia pubbliche;
 - realizzazione di percorsi di formazione ed aggiornamento di ambito e valenza distrettuale per il personale educativo e docente dei servizi educativi e scolastici e consolidamento dei positivi rapporti con le scuole dell'infanzia paritarie, nell'ottica della costruzione e integrazione di una rete territoriale dei servizi prescolari;
 - realizzazione degli interventi a sostegno delle responsabilità familiari, competenze genitoriali, diritti dei bambini e degli adolescenti previsti dal Piano Sociale Sanitario con particolare riferimento a:
 1. promozione attività pomeridiane di recupero scolastico e socializzazione, per alunni scuola dell'obbligo, a Scandiano;
 2. attivazione sportello psicologico nelle scuole dell'obbligo secondo il progetto approvato in ambito distrettuale e concordato con le dirigenze scolastiche;
 3. attivazione progetto per la prevenzione dei Disturbi Specifici dell'Apprendimento nelle scuole primarie e secondarie;
 4. promozione e sostegno alla genitorialità con iniziative ed attività di formazione, informazione ed aggiornamento rivolte alle famiglie con bambini in età prescolare e con figli adolescenti;
 - controllo e monitoraggio del pagamento delle rette, azioni per il recupero
- Nei giorni 24/25/26 novembre 2012 sono state organizzate diverse iniziative per festeggiare i 40 di vita della scuola comunale G.Rodari ed in particolare:
 - allestimento mostra presso la Rocca dei Boiardo inaugurata il 24 novembre 2012 ore 11,30
 - presentazione del libro "Pensare la creatività" sabato 24 novembre ore 17.30
 - iniziativa per le famiglie "Le favole della buonanotte" sempre sabato 24 novembre alle ore 20,30 nei locali della scuola
 - domenica 25 novembre, dalle 16.00 alle 18.00 letture per bambini tratte dai racconti di G.Rodari
 - lunedì 26 festa di compleanno nei locali e con i bambini della scuola
 - si è provveduto alla gestione delle graduatorie uniche per le scuole infanzia pubbliche per le iscrizioni all'anno scolastico 2012/2013 e sono state conferiti i trasferimenti alle Dirigenze Scolastiche per gli acquisti diretti di materiale di pulizia, cancelleria, materiale a perdere.
 - È stata organizzata, anche a seguito della revisione della rete scolastica e dell'arrivo di nuovi dirigenti, in data 13 settembre l'annuale Conferenza dei Servizi con le istituzioni scolastiche e le rappresentanze delle scuole parrocchiali paritarie e del privato sociale a cui ha partecipato l'assessore provinciale I.Malavasi.
 - Nel periodo gennaio/giugno sono stati proposti diversi momenti di formazione ed aggiornamento per il personale educativo 0/6 anni dei servizi sugli strumenti progettuali, il progetto Comunità in Rete per il personale dei servizi educativi e scolastico, 3/18 anni, da febbraio a maggio, l'iniziativa la Città in Gioco del 5 maggio 2012
 1. realizzato nel periodo gennaio/giugno per tre pomeriggi a settimana a Scandiano.
 2. lo sportello è stato attivato nell'anno scolastico 2011/2012 come da progetto per un totale di 266 ore di cui 79 alla Direzione I Circolo, 85 alla Direzione del II Circolo e 101 alla Boiardo/Vallisneri.
 3. È stato realizzato nel periodo gennaio/giugno 2012 il progetto di prevenzione dei disturbi specifici dell'apprendimento per le scuole infanzia, primarie e secondarie di I grado
 4. realizzato il progetto Crescere insieme nei servizi educativi, pubblici e privati, e scolastici nel periodo febbraio/aprile 2012.
 - è stato effettuato in collaborazione con il CED il controllo degli insoluti e

Relazione Previsionale Programmatica 2012-2014

→ Stato di attuazione del programma - Anno 2012

- degli insoluti e messa a ruolo delle morosità;
- predisposizione entro giugno 2012 dei bandi di gara e dei capitolati per il funzionamento da settembre:
 - dei servizi educativi da affidare ad una gestione esterna;
 - dei trasporti scolastici per scuole infanzia e scuole primarie e secondarie;
 - dei servizi di ristorazione scolastica e di gestione delle cucine interne dei Nidi Comunali;
- promozione, in collaborazione con le Istituzioni scolastiche, di iniziative e progetti formativi per diffondere la cultura della legalità, della convivenza civile, per favorire le espressioni di cittadinanza attiva dei giovani, quali la Consulta Ragazzi;
- favorire l'inserimento e l'integrazione scolastica degli alunni/studenti stranieri, in collaborazione con gli enti preposti e le famiglie, pianificando interventi di equa distribuzione territoriale e realizzazione di azioni mirate, anche con mediatori culturali/linguistici;
- diffondere i corsi di alfabetizzazione di base per qualificare giovani e adulti a bassa soglia di scolarità italiani e stranieri e favorire l'acquisizione di una mentalità interculturale, in collaborazione con il Centro Territoriale di Educazione Permanente;
- sostenere, in ambito comunale e distrettuale, il ruolo del Polo Scolastico Superiore "P. Gobetti" nell'ampliamento dell'offerta e degli indirizzi formativi per raccordare scuola - formazione professionale - mondo del lavoro, secondo le prospettive della riforma scolastica in atto, e per prevenire il fenomeno della dispersione e dell'abbandono scolastico;
- monitoraggio e verifica dei tempi e degli interventi di manutenzione ordinaria garantiti dal Global Service sulle sedi scolastiche in relazione ai criteri che hanno portato alla definizione delle priorità di azione e di intervento in accordo con le Dirigenze Scolastiche ;
- monitoraggio e collaborazione nella realizzazione del piano degli interventi di manutenzione straordinaria programmati per l'anno 2012 sulle strutture educative e scolastiche da parte dell'Assessorato Lavori Pubblici.
- collaborazione con gli Assessorati alla Cultura, Politiche Giovanili, Ambiente, Turismo e Commercio nella realizzazione di progetti, mostre, eventi.

- con l'Ufficio Tributi il controllo di oltre 60 dichiarazioni ISEE.
- i bandi di gara per i servizi educativi, ristorazione, trasporto sono stati pubblicati e le procedure di gara concluse con l'affidamento dei servizi a partire da settembre 2012
- la Consulta Ragazzi ha rassegnato alla Giunta Comunale il 13 giugno il lavoro concluso nell'anno scollaccio dal titolo "Liberi di Scegliere"
- in data 13 dicembre si è insediata la Consulta Ragazzi per l'anno scolastico 2012/2013
- il Centro Territoriale di Educazione Permanente ha svolto la sua attività di corsi nel periodo gennaio/giugno 2012,
- in sede di Conferenza Provinciale di Coordinamento è stata sostenuta la necessità di una riconferma sul territorio dei corsi recentemente avviati riguardanti il liceo linguistico e l'istituto professionale per servizi sociali
- si è collaborato nella definizione di una procedura interna per le segnalazioni degli interventi di manutenzione ordinaria e straordinaria ed è stata svolta una azione di filtro da parte dell'istituzione per indirizzare correttamente le richieste.
- Collaborazione per individuare gli interventi di manutenzione straordinaria realizzati alla Rodari ed al Tiramolla 1 nel periodo luglio/agosto ed al Girasole a gennaio ed aprile.
- si è collaborato fattivamente con gli Assessorati nel periodo gennaio/giugno per garantire la presenza delle scuole alle diverse iniziative garantendo il trasporto delle classi con i mezzi a disposizione
- in data 17 novembre 2012 è stata organizzata, in collaborazione con l'Istituto Comprensivo L.Spallanzani, la cerimonia di intitolazione della Scuola Secondaria di I Grado A.Vallisneri di Arceto.
- in data 13 dicembre è stata prevista una iniziativa pubblica presso il Nido Girasole di Arceto per inaugurare gli interventi di manutenzione straordinaria e rinnovo arredi effettuati nel corso del 2012.

6 - INDICATORI

6.1 - ANALISI DEI DATI DI BILANCIO DELL'ENTE: ENTRATE

Grado di realizzazione delle previsioni definitive (valore ottimale 1)

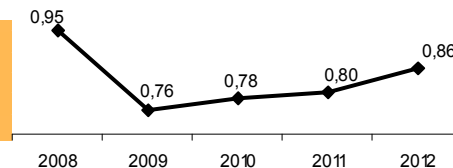

Accertamenti in c. competenza

Stanzamenti definitivi in c. competenza

Grado di realizzazione delle previsioni finali (ENTRATE)

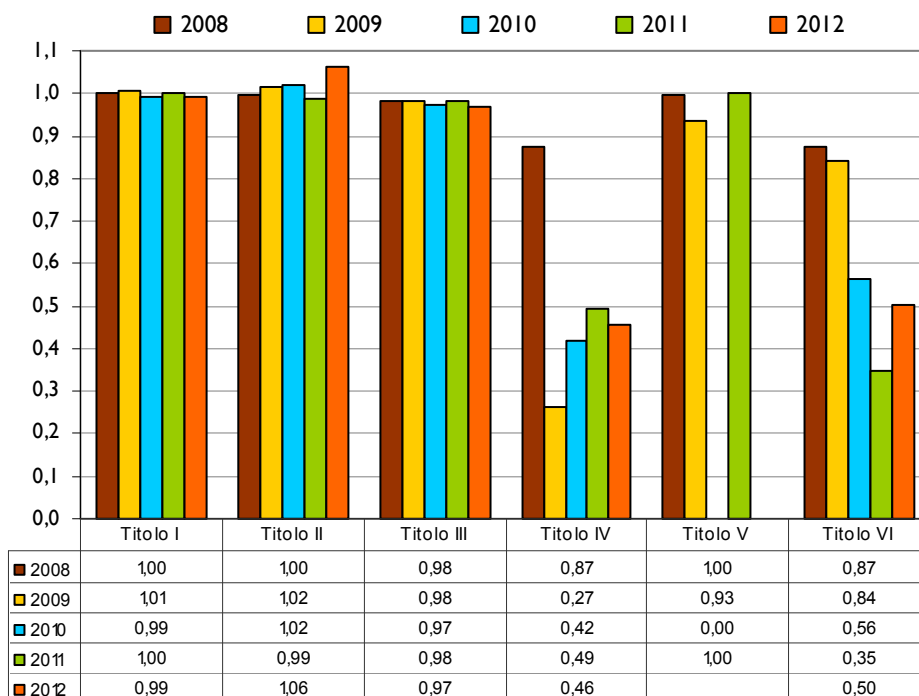

L'indicatore relativo agli accertamenti per l'Anno 2012 denota un miglioramento.

In questo caso un'analisi disaggregata, porta a focalizzare l'attenzione non tanto sul complesso del bilancio, ma su una delle due grandi ripartizioni dell'attività dell'Ente, in questo caso quella relativa agli investimenti. Per l'anno in corso si registra un disallineamento degli accertamenti alle previsioni assestate rilevando delle minori entrate relative alla categoria alienazioni di beni patrimoniali.

A titolo informativo, si segnala un miglioramento del grado di realizzazione dei servizi per conto di terzi anche se si tratta di partite, com'è noto, scarsamente rappresentative della concreta attività dell'Ente

Grado di realizzazione delle entrate (valore ottimale 1)

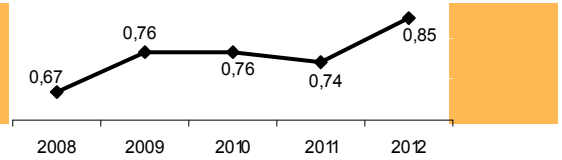

Incassi in c. competenza

Accertamenti in c. competenza

Grado di realizzazione delle Entrate (incassi)

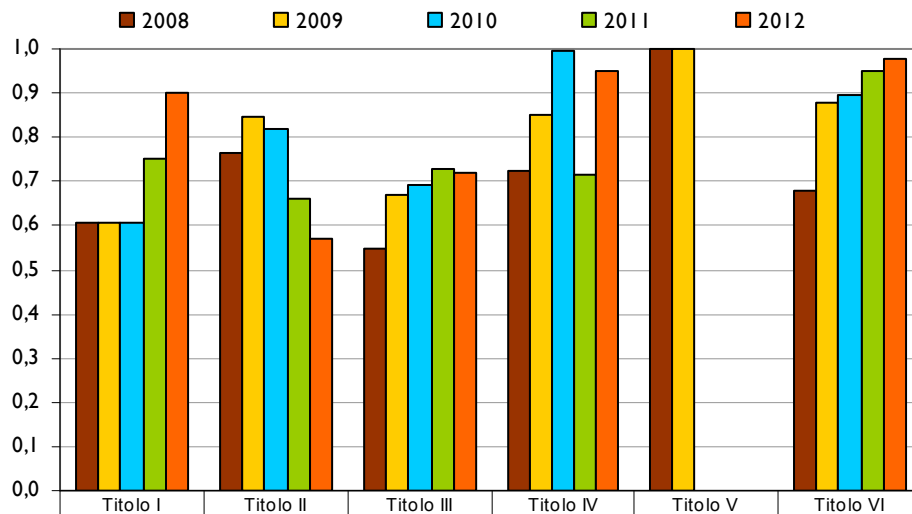

	2008	2009	2010	2011	2012
Titolo I	0,61	0,61	0,61	0,75	0,90
Titolo II	0,76	0,85	0,82	0,66	0,57
Titolo III	0,55	0,67	0,69	0,73	0,72
Titolo IV	0,72	0,85	1,00	0,72	0,95
Titolo V	1,00	1,00		0,00	
Titolo VI	0,68	0,88	0,89	0,95	0,98

Il dato sulla realizzazione delle entrate, misurato dal rapporto tra incassi ed accertamenti, si presenta con un notevole incremento rispetto all'anno precedente.

Considerando nuovamente i valori assoluti, si può notare che le riscossioni di competenza del bilancio corrente hanno contribuito a migliorare nettamente l'indicatore con un incremento relativo soprattutto alle entrate tributarie.

Anche nella parte investimenti si rileva un sostanziale miglioramento rispetto all'anno precedente.

Infine, vi è da rilevare un leggero incremento nelle riscossioni delle partite di giro.

Grado di formazione dei residui (valore ottimale 0)

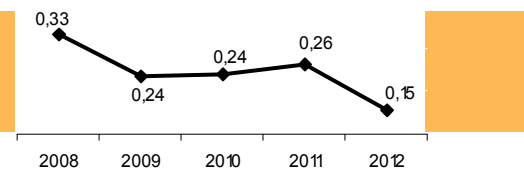

Accertamenti in c. comp. – Incassi in c. comp.

Accertamenti in c. competenza

Grado di formazione dei residui (ENTRATE)

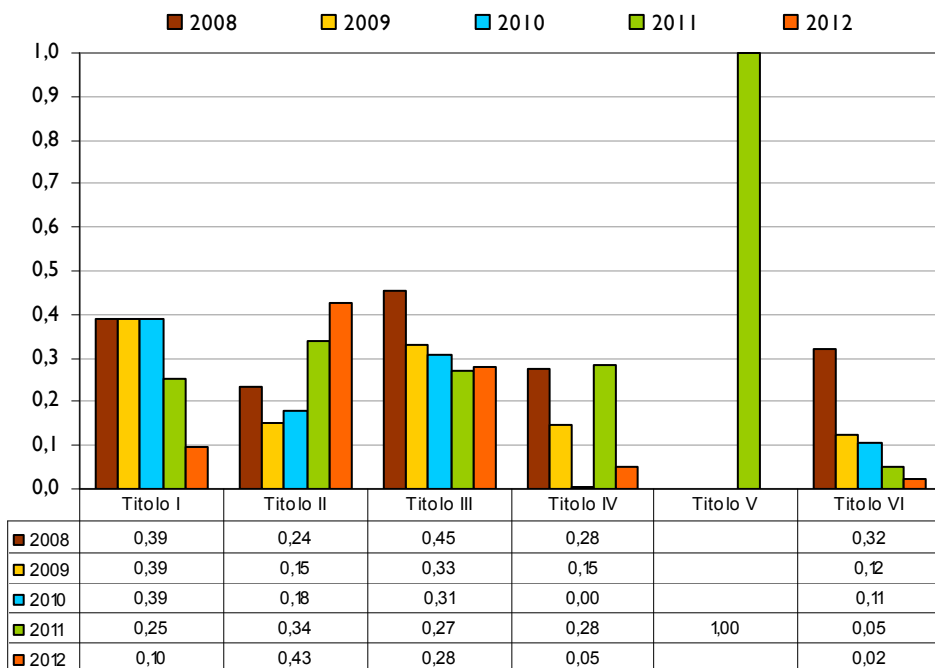

Questo indicatore è, per costruzione, complementare al grado di realizzazione delle entrate; per questo motivo rimangono valide le considerazioni fatte a proposito dell'indicatore precedente.

Il decremento rispetto all'anno precedente fa seguito ad un'operazione di controllo continuo sui residui attivi compiuta periodicamente da tutti i servizi dell'Ente anche in prospettiva dell'introduzione del nuovo sistema contabile armonizzato.

In particolare dall'analisi dettagliata per titoli si conferma un miglioramento rispetto all'andamento della gestione precedente nella parte corrente delle entrate ed anche nella parte in conto capitale .

Tasso di smaltimento dei residui (valore ottimale 1)

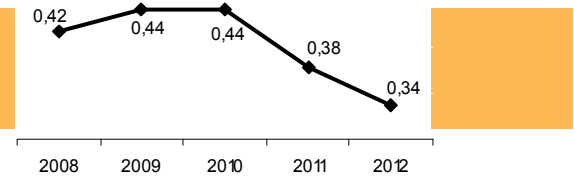

Incassi in c. residui

Stanziamento definitivo c. residui

Tasso di smaltimento residui (ENTRATE)

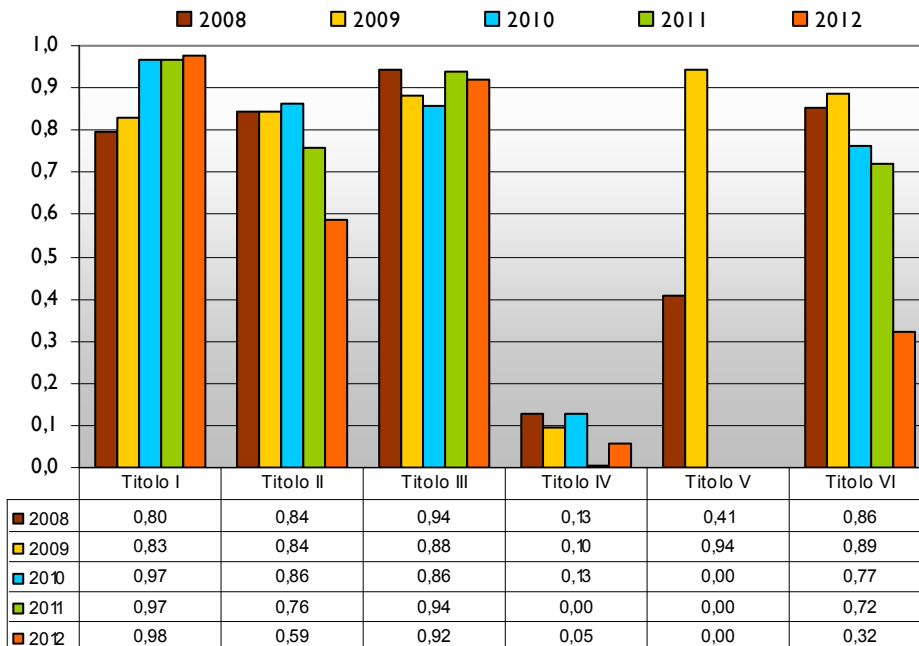

Il saggio di formazione dei residui attivi presentava negli anni passati ad eccezione dell'anno 2006 una consolidata tendenza alla diminuzione; in questo esercizio invece si assiste come per gli anni precedenti ad un inversione di tendenza.

Bisogna rilevare che non tutti i titoli di entrata si sono mossi nella stessa direzione. Lo smaltimento dei residui derivanti dalle entrate correnti è tendenzialmente in linea rispetto allo scorso esercizio rilevando un peggioramento nelle entrate da trasferimenti ed un miglioramento nelle entrate extra-tributarie.

Riguardo al titolo IV° vi è stato un sostanziale pareggio dovuto principalmente ad un'operazione accertata negli anni precedenti e derivante dalla alienazione di un bene patrimoniale in luogo di lavori pubblici; in questo caso solo con la conclusione dei lavori si avrà il passaggio di proprietà del bene ai privati e registrato il relativo rogito. Solo in questo caso si potrà regolarizzare l'intera partita in termini di incassi e pagamenti.

6.2 - ANALISI DEI DATI DI BILANCIO DELL'ENTE: SPESE

Grado di realizzazione delle previsioni definitive (valore ottimale 1)

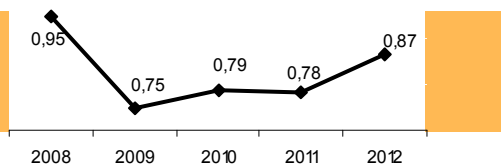

Impegni in c. competenza

Stanzamenti definitivi in c. competenza

Grado di realizzazione delle previsioni finali (SPESE)

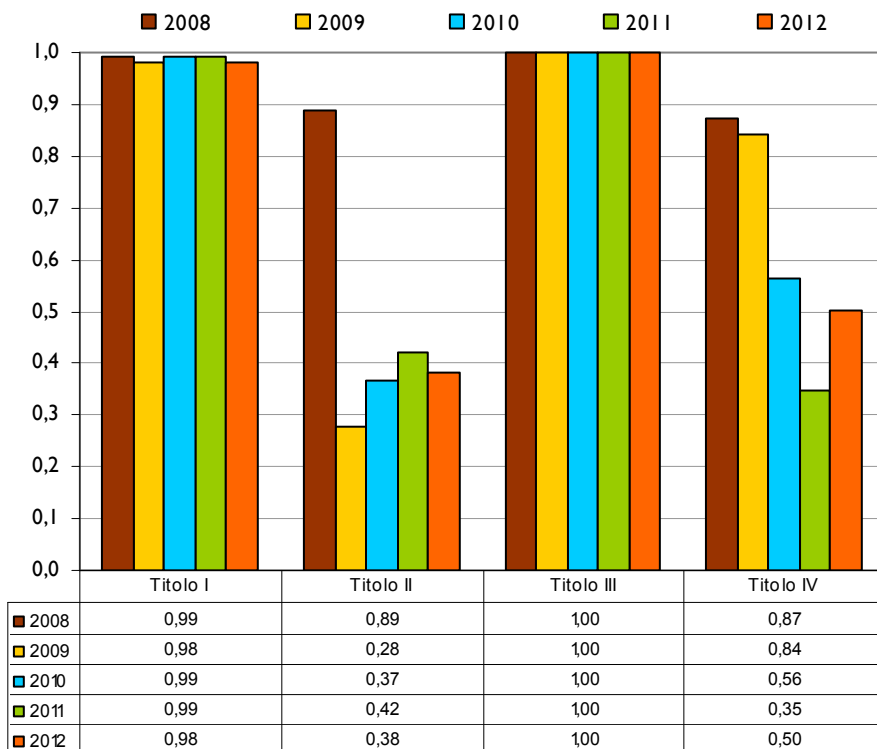

Questo indicatore, che misura la capacità di utilizzare i fondi disponibili, presenta un miglioramento rispetto all'anno 2011.

Gli impegni sono infatti passati dal 78% al 87% delle previsioni assestate di spesa.

In valori assoluti si registra un sostanziale conferma dell'indicatore per le spese correnti ed un decremento di quelle in conto capitale poiché alcune entrate relative ad alienazioni di beni patrimoniali non sono state attivate e pertanto si rimandano ad esercizi futuri.

Anche in questo caso a titolo informativo, si segnalano un miglioramento nei servizi per conto di terzi anche se sono partite poco rappresentative della concreta attività dell'Ente

Grado di realizzazione delle spese (valore ottimale 1)



Pagamenti in c. competenza

Impegni in c. competenza

Grado di realizzazione delle Spese (pagamenti)

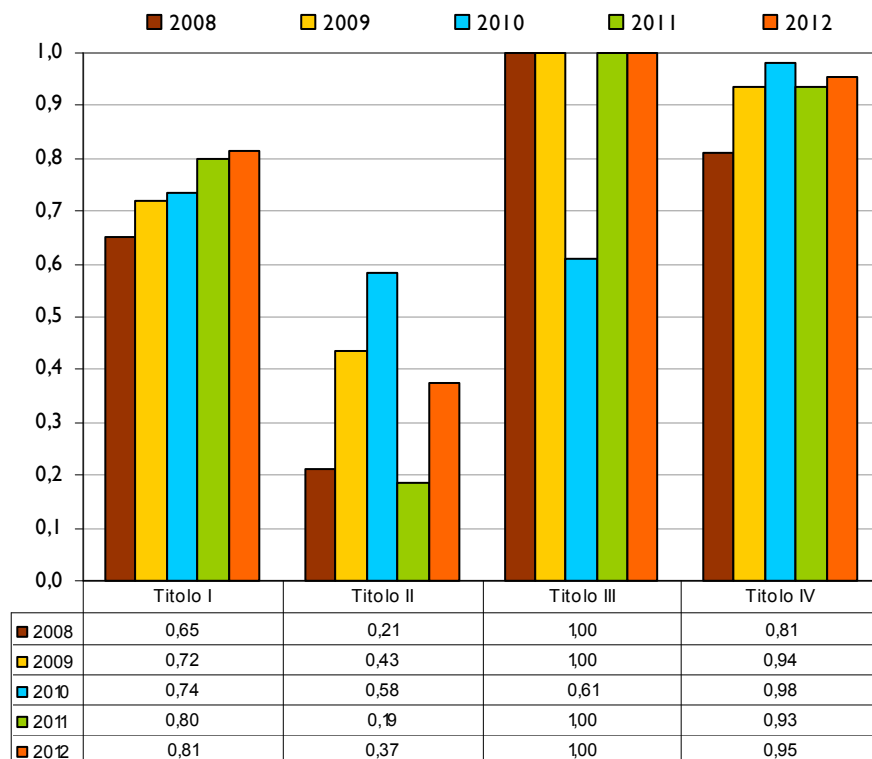

L'indicatore sul grado di realizzazione delle spese presenta un andamento positivo rispetto al passato esercizio. Si registra un incremento poiché si passa dal 77 % al 83%.

Anche in questo caso, tuttavia è necessaria qualche precisazione in base ai valori considerati.

Passando all'analisi disaggregata per titoli si rileva un sostanziale allineamento allo scorso esercizio ad eccezione del titolo III dove si registra un grado di realizzazione completo delle spese.

In particolare per l'anno in corso si rileva un lieve incremento nei pagamenti del titolo II pur nonostante la presenza di vincoli stringenti del patto di stabilità .

Grado di formazione dei residui (valore ottimale 0)

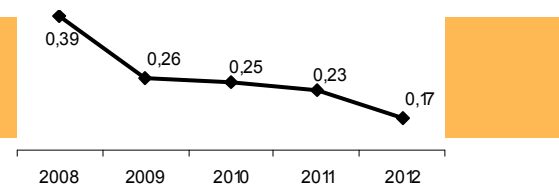

Impegni in c. comp. – Pagamenti in c. comp.

Impegni in c. competenza

Grado di formazione dei residui (SPESE)

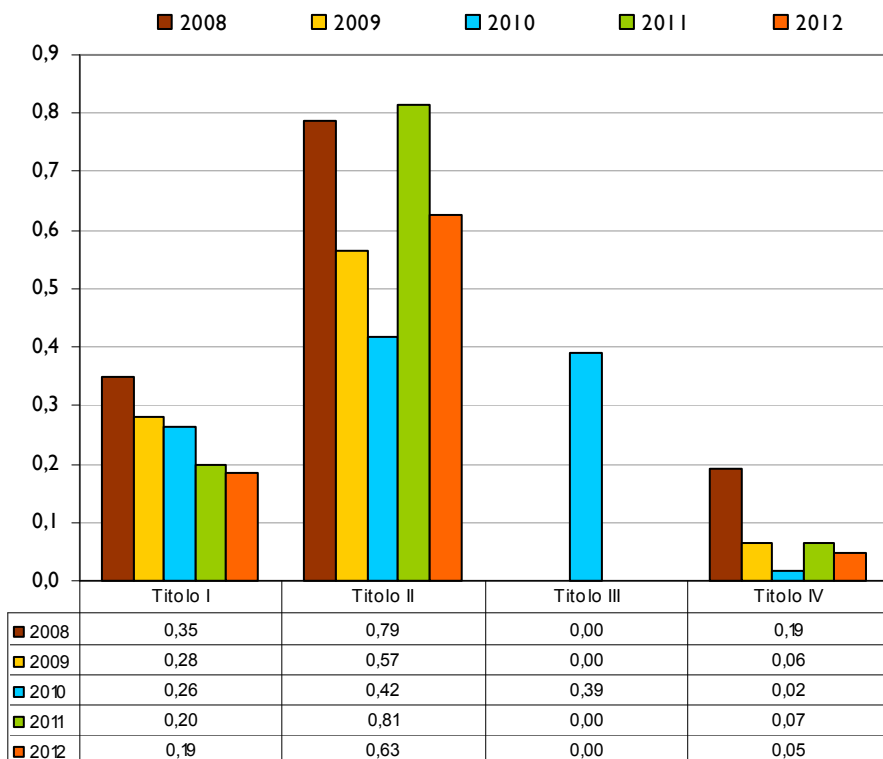

Per l'analisi di questo indicatore, complementare alla realizzazione degli impegni, si riscontra un analogo andamento migliorativo rispetto al passato esercizio.

L'indicatore passa dal 23% al 17%. Passando all'analisi disaggregata per titoli, anche in questo caso, il miglioramento si registra sul versante delle spese in conto capitale.

Si rimanda alle considerazioni fatte per l'indicatore precedente.

Tasso di smaltimento dei residui (valore ottimale 1)

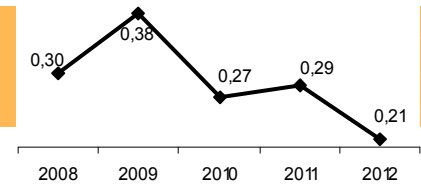

Pagamenti in c. residui

Stanziamiento definitivo c. residui

Tasso di smaltimento residui (SPESE)

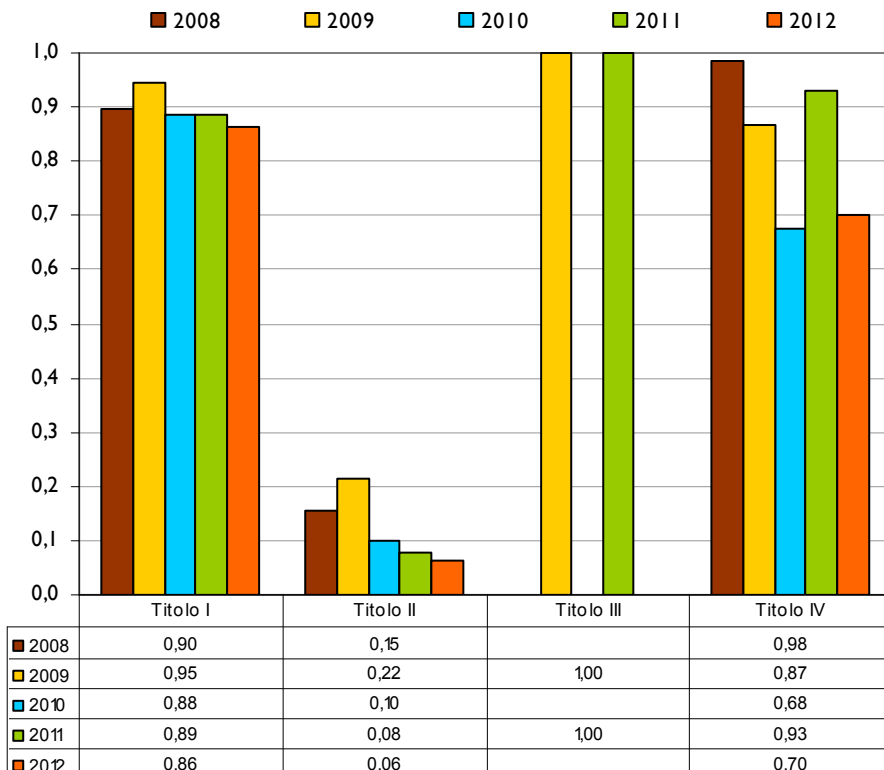

Il tasso di smaltimento dei residui, ormai da alcuni esercizi, mostra un andamento negativo. Nel 2011 si rileva un lieve peggioramento passando dal 29% al 21%.

I valori assoluti mostrano in modo chiaro che rispetto al passato esercizio lo smaltimento dei residui relativo sia alle spese correnti che alle spese in conto capitale è tendenzialmente in pareggio.

Nell'esercizio 2012 la velocità di smaltimento dei residui passivi correnti passa dal 89% al 86% degli stanziamenti, riguardo al titolo II - spese di investimento - la velocità di smaltimento passa dal 8% al 6%.

Anche in questo caso valgono le valutazioni fatte riguardo agli indicatori precedenti.

6.3 - INDICATORI FINANZIARI DELL'ENTRATA

INDICI DELL'ENTRATA

INDICE	FORMAZIONE	2008	2009	2010	2011	2012
Autonomia Finanziaria	$\frac{\text{Titolo I} + \text{Titolo III}}{\text{Titolo I} + \text{II} + \text{III}} \times 100$	66,83	67,79	66,49	90,41	94,31
Autonomia impositiva	$\frac{\text{Titolo I}}{\text{Titolo I} + \text{II} + \text{III}} \times 100$	33,10	33,91	34,01	56,90	63,57
Pressione finanziaria	$\frac{\text{Titolo I} + \text{Titolo II}}{\text{Popolazione}}$	509,24	491,81	517,74	468,33	482,45
Pressione tributaria	$\frac{\text{Titolo I}}{\text{Popolazione}}$	254,34	252,24	260,80	400,77	442,82
Intervento erariale	$\frac{\text{Trasferimenti statali}}{\text{Popolazione}}$	172,39	162,53	182,42	17,24	10,08
Intervento regionale	$\frac{\text{Trasferimenti regionali}}{\text{Popolazione}}$	22,08	23,25	8,82	7,05	0,60

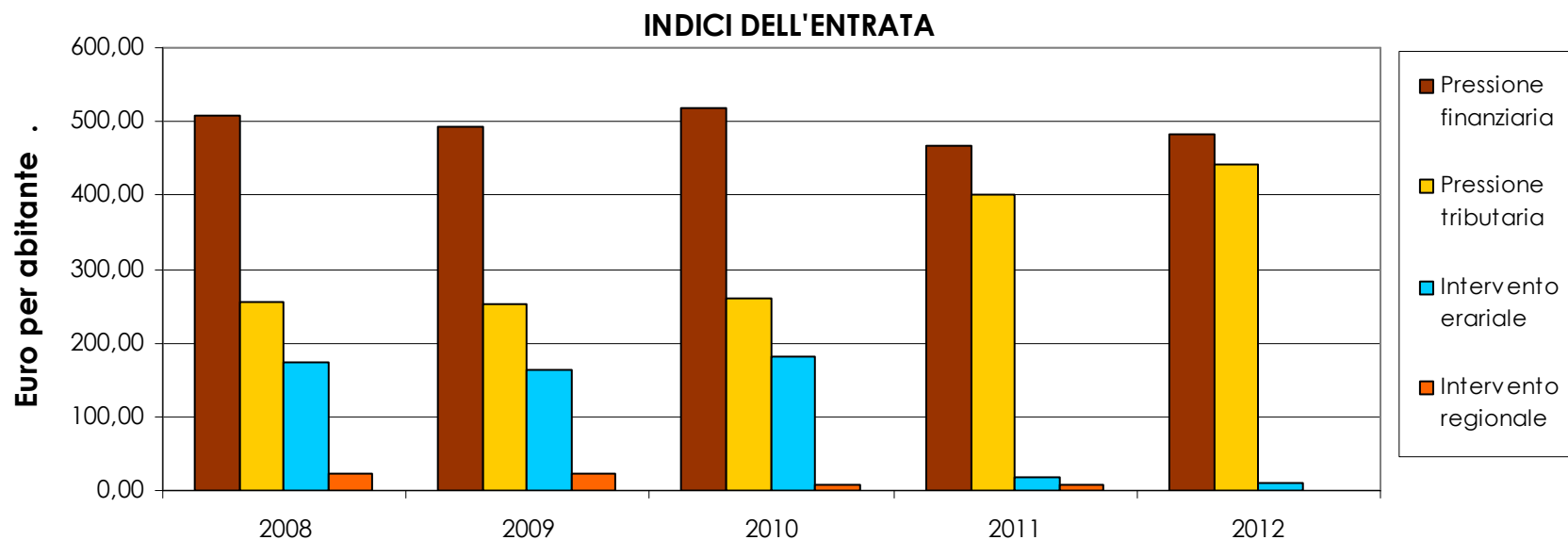

Sulla base di dati forniti dalla Regione Emilia Romagna alcuni confronti possono risultare interessanti in tal senso.

Alcuni indicatori dell'entrata di Scandiano possono essere utilmente confrontati con quelli degli altri comuni dell'Emilia Romagna con popolazione compresa fra i 15.000 ed i 30.000 abitanti. Il confronto è sui dati del **consuntivo 2011**, gli ultimi disponibili per questo tipo di indagine.

Comuni	Autonomia finanziaria %	Autonomia impositiva %	Dipend. finanz. dallo Stato %	Pressione finanziaria per abitante € (Tit.I+Tit.III /Pop.)	Pressione tributaria per abitante € (Tit.I/Pop.)	Pressione tariffaria per abitante € (Prov. Serv. pubbl./Pop.)	Intervento regionale per abitante € (Contr. Reg.li /Pop.)	Entrate proprie per abitante € (Tit.III/Pop.)
ARGENTA	90,2	60,0	4,0	632	420	175	3	211
BAGNACAVALLO	94,7	72,7	3,3	581	446	59	7	135
BONDENO	93,5	66,9	1,6	684	489	147	3	195
BUDRIO	94,4	57,0	2,0	682	412	137	6	270
CASTEL MAGGIORE	78,2	55,9	19,9	501	358	71	6	143
CASTEL SAN PIETRO TERME	96,0	71,0	0,9	634	469	59	10	165
CASTELFRANCO EMILIA	89,4	66,5	6,8	559	416	80	0	143
CATTOLICA	96,5	63,1	1,6	1.408	920	310	25	488
CENTO	88,2	60,7	3,3	615	423	83	49	192
CERVIA	91,3	66,7	2,8	1.027	750	147	56	277
CESENATICO	92,2	61,2	1,1	845	561	171	16	284
COMACCHIO	92,8	73,1	1,5	940	740	129	25	199
COPPARO	71,3	45,8	25,7	531	341	69	7	190
CORREGGIO	73,5	59,8	25,3	490	399	18	8	91
FIDENZA	92,7	67,4	1,6	933	678	85	54	255
FINALE EMILIA	96,3	60,2	1,4	890	556	70	10	334
FIORANO MODENESE	96,7	68,1	1,0	1.044	735	185	19	308
FORMIGINE	94,3	69,7	1,2	588	435	75	15	153
GUASTALLA	94,9	69,7	2,7	729	535	43	10	194
MARANELLO	96,6	55,9	1,1	918	532	285	20	387
MIRANDOLA	94,9	67,8	2,4	784	560	56	11	224
PIANORO	95,0	68,7	2,5	857	620	133	3	237
SALSOMAGGIORE TERME	92,9	77,0	2,8	922	765	72	21	157
SAN LAZZARO DI SAVENA	92,2	68,3	2,7	913	676	133	46	237
SCANDIANO	90,4	56,9	2,4	636	401	165	7	236
VIGNOLA	92,2	79,9	7,3	679	588	43	0	90
ZOLA PREDOSA	97,9	73,7	1,1	943	709	137	4	233
Media	91,5	65,3	4,8	776	553	116	16	223

CONGRUITA' DELL'I.C.I. - I.M.U.

INDICATORE	I.C.I.				I.M.U.
	2008	2009	2010	2011	2012
<u>Proventi I.C.I-I.M.U.</u> n. unità immobiliari	148,42	141,60	146,14	146,83	245,76
<u>Proventi I.C.I-I.M.U.</u> n. famiglie +n. imprese	298,14	287,85	296,71	297,16	505,74
<u>Proventi I.C.I-I.M.U. prima abitazione</u> Totale proventi I.C.I.	0,006	0,003	0,003	0,003	0,275
<u>Proventi I.C.I-I.M.U. altri fabbricati</u> Totale proventi I.C.I.	0,82	0,83	0,84	0,85	0,65
<u>Proventi I.C.I-I.M.U. terreni agricoli</u> Totale proventi I.C.I.	0,02	0,03	0,02	0,02	0,02
<u>Proventi I.C.I. -I.M.U. aree edificabili</u> Totale proventi I.C.I.	0,15	0,14	0,13	0,12	0,06

Il prospetto seguente mostra le aliquote IMU per l'anno 2012 deliberate dai comuni della Provincia di Reggio Emilia (dati rilevati dal sito web ANCI dicembre 2012). Scandiano ha attualmente fra le più basse aliquote sia ordinaria che per l'abitazione principale e comunque inferiori alla media provinciale.

Comune	% aliquota ordinaria	% aliquota abitazione principale	Comune	% aliquota ordinaria	% aliquota abitazione principale
Reggio Emilia	0,96	0,50	Gualtieri	0,86	0,60
Albinea	0,80	0,50	Guastalla	0,86	0,49
Bagnolo in Piano	0,96	0,55	Ligonchio	0,86	0,48
Baiso	0,86	0,45	Luzzara	0,86	0,55
Bibbiano	0,98	0,50	Montecchio Emilia	0,91	0,40
Boretto	0,91	0,50	Novellara	0,91	0,50
Brescello	0,96	0,50	Poviglio	0,86	0,50
Busana	0,86	0,48	Quattro Castella	0,90	0,45
Cadelbosco di Sopra	0,96	0,55	Ramiseto	0,86	0,48
Campagnola Emilia	0,87	0,54	Reggiolo	0,78	0,45
Campegine	0,96	0,48	Rio Saliceto	0,86	0,53
Canossa	1,00	0,40	Rolo	0,76	0,40
Carpineti	0,86	0,45	Rubiera	0,90	0,50
Casalgrande	0,87	0,45	San Martino in Rio	0,88	0,53
Casina	0,96	0,40	San Polo d'Enza	0,96	0,50
Castellarano	0,98	0,58	Sant'Ilario d'Enza	0,96	0,50
Castelnovo Di Sotto	0,90	0,54	Scandiano	0,86	0,48
Castelnovo Ne' Monti	1,00	0,60	Toano	0,90	0,56
Cavriago	0,99	0,53	Vetto	0,99	0,60
Collagna	0,87	0,40	Vezzano sul Crostolo	0,79	0,54
Correggio	0,81	0,43	Viano	1,00	0,55
Fabbrico	0,96	0,55	Villa Minozzo	0,87	0,45
Gattatico	0,90	0,50	Media Provincia RE	0,90	0,50

Per concludere i confronti con il territorio ecco l'elenco dei comuni che nel 2012 hanno applicato l'addizionale IRPEF nella provincia di Reggio Emilia. Dove sono presenti due aliquote è perché alcuni comuni le hanno differenziate per scaglioni di reddito.

COMUNE	2008	2009	2010	2011	2012	COMUNE	2008	2009	2010	2011	2012
ALBINEA	0,4	0,4	0,4	0,4	0,55 - 0,8	LUZZARA	0,3	0,3	0,3	0,3	0,52 - 0,8
BAGNOLO IN PIANO	0,5	0,5	0,5	0,5	0,8	MONTECCHIO	0,35	0,35	0,35	0,35	0,6
BAISO				0,2	0,2	NOVELLARA	0,6	0,6	0,6	0,6	0,55 - 0,8
BIBBIANO	0,5	0,5	0,5	0,5	0,45 - 0,8	POVIGLIO	0,4	0,4	0,4	0,4	0,4
BORETTO	0,4	0,4	0,4	0,4	0,4 - 0,8	QUATTRO CASTELLA	0,6	0,6	0,6	0,6	0,55 - 0,8
BRESCELLO	0,5	0,5	0,5	0,5	0,5	REGGIO NELL'EMILIA	0,5	0,5	0,5	0,5	0,5
CADELBOSCO DI SOPRA	0,5	0,5	0,5	0,5	0,6	REGGIOLO	0,4	0,4	0,4	0,4	0,4 - 0,8
CAMPEGINE	0,4	0,4	0,4	0,4	0,38 - 0,8	RIO SALICETO	0,2	0,2	0,2	0,2	0,2
CANOSSA	0,2	0,2	0,2	0,4	0,4	ROLO	0,2	0,2	0,2	0,2	0,2
CASALGRANDE	0,5	0,5	0,5	0,5	0,44 - 0,8	RUBIERA	0,5	0,5	0,5	0,5	0,5
CASINA	0,3	0,3	0,3	0,3	0,3	SAN MARTINO IN RIO	0,35	0,35	0,35	0,35	0,35
CASTELLARANO	0,5	0,5	0,5	0,5	0,5	SAN POLO D'ENZA	0,4	0,4	0,4	0,4	0,4
CASTELNOVO DI SOTTO	0,2	0,2	0,2	0,4	0,4	SANT'ILARIO D'ENZA	0,5	0,5	0,5	0,5	0,5
CASTELNOVO NE MONTI	0,2	0,2	0,2	0,4	0,6 - 0,8	SCANDIANO	0,55	0,55	0,55	0,55	0,55
CAVRIAGO	0,25	0,25	0,25	0,25	0,55 - 0,8	TOANO	0,375	0,375	0,375	0,375	0,375
FABBRICO	0,15	0,15	0,15	0,15	0,35 - 0,8	VETTO				0,2	0,55 - 0,75
GATTATICO	0,2	0,2	0,2	0,2	0,42 - 0,8	VEZZANO SUL CROSTOLO	0,45	0,45	0,45	0,45	0,45
GUALTIERI	0,5	0,4	0,4	0,4	0,5 - 0,8	VIANO	0,5	0,45	0,45	0,45	0,5 - 0,8
GUASTALLA	0,2	0,2	0,2	0,2	0,4 - 0,8	VILLA MINOZZO	0,4	0,4	0,4	0,4	0,4

6.4 - INDICATORI FINANZIARI DELL'USCITA

INDICI DELL'USCITA

INDICE	FORMAZIONE	2008	2009	2010	2011	2012
GRADO DI RIGIDITA' PER COSTO DEL PERSONALE	<u>SPESE PERSONALE*</u> ENTRATE CORRENTI	0,22	0,19	0,18	0,30	0,29
COSTO DEL PERSONALE PRO-CAPITE	<u>SPESE PERSONALE*</u> ABITANTI	169,22	141,86	141,73	209,47	204,23
INCIDENZA DEL COSTO DEL PERSONALE SULLA SPESA CORRENTE	<u>SPESA PERSONALE*</u> SPESE CORRENTI	0,24	0,20	0,19	0,31	0,31
COSTO MEDIO DEL PERSONALE	<u>SPESE PERSONALE*</u> DIPENDENTI	34.841,09	35.931,58	37.408,36	36.977,17	35.805,35
PROPENSIONE ALL'INVESTIMENTO	<u>INVESTIMENTI</u> SP. CORR.+INVESTIM.	0,24	0,15	0,11	0,09	0,05
INVESTIMENTI PRO-CAPITE	<u>INVESTIMENTI</u> ABITANTI	224,98	121,58	86,47	67,85	37,57

** le spese di personale per tali indici sono relative al solo intervento 1 del bilancio dell'Ente*

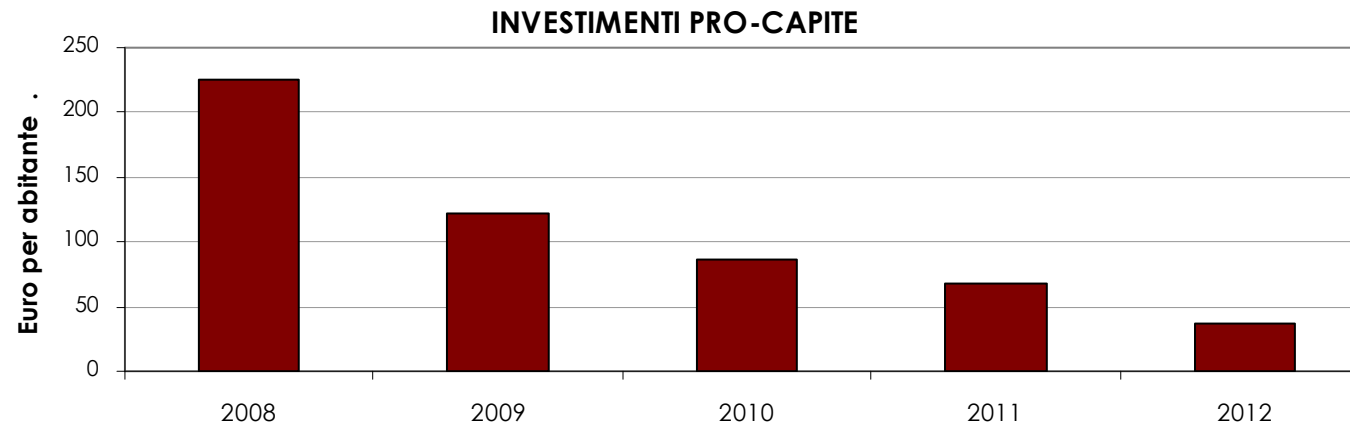

Sulla base di dati forniti dalla Regione Emilia Romagna alcuni confronti possono risultare interessanti in tal senso. Alcuni indicatori della spesa di Scandiano possono essere utilmente confrontati con quelli degli altri comuni dell'Emilia Romagna con popolazione compresa fra i 15.000 ed i 30.000 abitanti. Il confronto è sui dati del **consuntivo 2011**, gli ultimi disponibili per questo tipo di indagine.

Comuni	Spesa Corrente € per abitante	Spesa di Investimento € per abitante	Comuni	Spesa Corrente € per abitante	Spesa di Investimento € per abitante
ARGENTA	608	86	FIDENZA	950	409
BAGNACAVALLO	565	80	FINALE EMILIA	752	102
BONDENO	719	66	FIORANO MODENESE	1.007	221
BUDRIO	679	96	FORMIGINE	614	104
CASTEL MAGGIORE	626	136	GUASTALLA	744	83
CASTEL SAN PIETRO TERME	628	72	MARANELLO	882	110
CASTELFRANCO EMILIA	610	113	MIRANDOLA	749	91
CATTOLICA	1.377	116	PIANORO	791	76
CENTO	657	85	SALSOMAGGIORE TERME	952	96
CERVIA	1.034	114	SAN LAZZARO DI SAVENA	981	114
CESENATICO	858	316	SCANDIANO	671	68
COMACCHIO	937	29	VIGNOLA	718	91
COPPARO	618	52	ZOLA PREDOSA	965	81
CORREGGIO	624	68	Media	789	114

7 - CONTO ECONOMICO E CONTO DEL PATRIMONIO

7.1 - LA FORMAZIONE DEL CONTO ECONOMICO E CONTO DEL PATRIMONIO ATTRAVERSO IL PROSPETTO DI CONCILIAZIONE

Il Comune di Scandiano in sede di approvazione del rendiconto della gestione 2012 ha utilizzato il "prospetto di conciliazione" per predisporre il conto economico e il conto del patrimonio partendo dai dati finanziari. Difatti in mancanza di un sistema di rilevazione concomitante di contabilità economico-patrimoniale, tutti gli enti sono tenuti ad individuare al termine dell'esercizio, mediante il prospetto di conciliazione tutti quei fatti gestionali che si sono verificati nell'anno senza rilevanza finanziaria, ed a introdurre le relative partite rettificative (ammortamenti, ratei, risconti, plusvalenze). I modelli utilizzati per la redazione del prospetto di conciliazione, del conto del bilancio, del conto economico e del conto del patrimonio sono quelli approvati dal D.P.R. 31/01/1996 n.194.

Le principali poste rettificative delle entrate introdotte nel Prospetto di Conciliazione riguardano l'IVA, la quota di ricavi pluriennali, le insussistenze del passivo ovvero i minori residui passivi del conto del bilancio e le variazioni delle rimanenze di prodotti che rilevano la somma algebrica delle rimanenze iniziali e finali del servizio Farmacia.

Le principali poste rettificative delle spese rilevate nel Prospetto di conciliazione riguardano i costi esercizi futuri (rilevano tutti gli impegni di spesa assunti nell'anno 2009 ma non relativi a costi), gli oneri straordinari quali i trasferimenti erogati a terzi in conto capitale, le quote di ammortamento dell'esercizio derivanti dal conto del patrimonio, l'accantonamento al fondo svalutazione crediti, le insussistenze dell'attivo ovvero minori residui attivi del conto del bilancio.

7.1.1 - IL CONTO ECONOMICO

Il conto economico evidenzia le componenti positive e negative dell'attività svolta dal Comune secondo criteri di competenza economica.

Il conto deriva dal prospetto di conciliazione, che partendo dai dati finanziari della gestione corrente del bilancio con l'aggiunta di elementi economici, raggiunge il risultato finale "economico".

La forma scelta dal legislatore è quella scalare suddivisa in 5 aree funzionali, con riferimento alle quali si raggiungono risultati intermedi sino a pervenire alla determinazione del risultato economico dell'esercizio finale.

I due risultati intermedi sono:

il "risultato della gestione" ed il "risultato della gestione operativa", quest'ultimo aggiunge al risultato della gestione i componenti economici riferiti alle aziende speciali e partecipate.

Successivamente lo schema evidenzia la gestione extra-caratteristica, vale a dire quella riferita alla gestione finanziaria e quella straordinaria.

Per quanto concerne i proventi della gestione le rettifiche apportate agli accertamenti del conto del bilancio al fine di determinare le componenti economiche sono principalmente dovute alla quota di ricavi pluriennali da imputarsi all'esercizio di competenza.

Per quanto concerne i costi di gestione le rettifiche apportate agli impegni del conto del bilancio al fine di determinare le componenti economiche sono principalmente dovute alla somma algebrica dei costi esercizi futuri 2011 e 2012 ed alle quote di ammortamento d'esercizio.

Per quanto concerne i proventi/oneri da aziende speciali e partecipate si rileva che la voce utili riporta il valore dei dividendi percepiti nel 2012 distribuiti dalla partecipata Enia spa.

Per quanto concerne i proventi ed oneri straordinari si rileva che le voci determinanti al fine della quantificazione del risultato economico dell'esercizio sono quelle relative alle plusvalenze patrimoniali, alle *insussistenze del passivo* ovvero minori residui passivi del conto del bilancio al netto di quelli rilevati nei conti d'ordine del conto del patrimonio, le insussistenze dell'attivo ovvero minori residui attivi del conto del bilancio, le minusvalenze patrimoniali ed oneri straordinari derivanti dal prospetto di conciliazione come rettifica al titolo I della spesa (intervento 8 della spesa corrente) ed al titolo II della spesa (ovvero spese in conto capitale che si sostanziano in trasferimenti a terzi).

Considerando tali rettifiche si determinano i seguenti risultati:

risultato della gestione	-€ 146.117,73
risultato della gestione operativa	-€ 87.718,04
risultato economico dell'esercizio	-€ 1.076.293,23

Si propone un prospetto sintetico da cui si nota la struttura dei costi ed il raffronto con l'anno precedente:

CONTO ECONOMICO		
	2011	2012
A) TOTALE PROVENTI DELLA GESTIONE	18.401.500,23	18.859.465,71
Personale	5.287.735,27	5.120.165,13
Acquisto materie prime e/o beni di consumo	155.335,71	138.609,22
Prestazioni di servizi	7.660.247,77	7.442.841,09
Godimento beni di terzi	73.787,64	144.515,20
Variazione nelle rimanenze di materie prime e/o prodotti finiti	0,00	0,00
Trasferimenti	1.621.161,00	2.907.217,83
Imposte e tasse	363.151,96	297.656,45
Quote di ammortamento d'esercizio	2.911.918,83	2.954.578,52
B) TOTALE COSTI DELLA GESTIONE	18.073.338,18	19.005.583,44
RISULTATO DELLA GESTIONE	328.162,05	-146.117,73
C) Prov/Oneri Aziende Partecipate	-561.367,43	58.399,69
RISULTATO GESTIONE OPERATIVA	-233.205,38	-87.718,04
D) Proventi ed Oneri Finanziari	-540.055,13	-525.493,30
RISULTATO Ante Partite Straordinarie	-773.260,51	-613.211,34
E) Proventi ed Oneri Straordinari	966.487,70	-463.081,89
RISULTATO ECONOMICO DELL'ESERCIZIO	193.227,19	-1.076.293,23

Tra gli elementi che influenzano il risultato economico dell'esercizio finanziario 2012 va segnalata il peso degli oneri straordinari causate da minusvalenza patrimoniali derivanti da valutazione di partecipazioni. La valutazione della partecipazione in Iren spa passa da € 8.898.545,04 a € 8.286.894,44 con una differenza negativa di € 611.650,60 dovuta alla riduzione del patrimonio netto della partecipata.

7.1.2 - IL CONTO DEL PATRIMONIO

Il conto del patrimonio rileva i risultati della gestione patrimoniale dell'anno 2012 ed evidenzia la consistenza del patrimonio al termine dell'esercizio sottolineando le variazioni intervenute rispetto alla consistenza iniziale.

Per l'esercizio 2012 nel conto del patrimonio risultano registrati gli aggiornamenti del patrimonio immobiliare al 31/12/2012.

Le colonne delle variazioni da conto finanziario rilevano le partite rettificative provenienti per il tramite del prospetto di conciliazione dalle gestioni di competenza e residuo. Le colonne delle variazioni da altre cause rilevano le partite che non derivano dalla contabilità finanziaria quali ad esempio le quote di ammortamento dell'esercizio calcolate applicando al valore degli immobili i coefficienti previsti dall'art. 229 del D.Lgs. N.267/2000 e le rettifiche apportate al patrimonio derivanti dall'aggiornamento dell'inventario.

Per quanto concerne le spese di investimento finanziate con entrate vincolate (trasferimenti in conto capitale, concessioni di edificare) si è applicata la metodologia del ricavo pluriennale, così come indicato al punto 7 delle Raccomandazioni per la redazione del prospetto di conciliazione dell'Osservatorio per la finanza e la contabilità degli enti locali pubblicate nel giugno 2000.

ATTIVO

La parte attiva evidenzia le immobilizzazioni ed in particolar modo la colonna della consistenza iniziale evidenzia il valore iniziale delle immobilizzazioni registrate nell'inventario al 31/12/2012 al netto del relativo fondo di ammortamento già portato in detrazione.

La voce "*immobilizzazioni immateriali*" rileva gli incarichi per studi e progettazione con valenza pluriennale riconducibili al patrimonio come spese immateriali (studi di carattere urbanistico, prg, redazione inventario e progettazioni preliminari), per l'ammortamento si è utilizzata l'aliquota del 20% prevista per gli altri beni all'articolo 229 del D. Lgs. n. 267/2000.

La voce "*immobilizzazioni materiali*" rileva gli interventi di manutenzione straordinaria eseguiti nel 2012 per un importo totale pari a € 768.674,96. Gli ammortamenti sono stati calcolati applicando le aliquote fiscali di riferimento e risultano pari a complessivi € 2.954.578,52.

La voce "*immobilizzazioni finanziarie*" comprende le seguenti partecipazioni valutate adoperando il criterio del patrimonio netto che presenta le seguenti risultanze:

PARTECIPAZIONI

AGAC INFRASTRUTTURE	3,89%	€ 5.101.938,86
IREN	0,545%	€ 8.286.894,44
PIACENZA INFRASTRUTTURE	1,55%	€ 357.185,63
Rio Riazzone	5,00%	€ 24.973,15
ACT	3,16%	€ 399.141,62
SOCIETA' PER LA CASA	10,48%	€ 3.808,01
LEPIDA SPA	0,001%	€ 187,65
BANCA ETICA	0,002%	€ 701,92
Totale		€ 14.174.831,28

Il valore riportato come patrimonio netto si riferisce all'ultimo bilancio approvato che per tutte le aziende partecipate è quello del 2011. Difatti alla data di approvazione della presente relazione non risultano approvati i bilanci dell'esercizio 2012.

Per quanto concerne la voce "Attivo circolante" le rimanenze rilevano il valore delle rimanenze finali di merci della farmacia.

La voce "crediti" registra nella colonna variazioni da conto finanziario (+) l'importo complessivo dei residui provenienti dalla gestione competenza e le maggiori entrate della gestione residui, nella colonna variazioni da conto finanziario (-) l'importo complessivo dei residui riscossi e i residui eliminati. La voce "crediti per IVA" tiene conto delle raccomandazioni dell'Osservatorio poiché registra nel conto del patrimonio solo il saldo Iva che è a credito.

La voce "crediti per depositi" rileva al punto a) il residuo capitale dei mutui contratti con banche diverse dalla Cassa DD.PP., al punto b) il residuo capitale dei mutui contratti con la Cassa DD.PP. scaturenti dal conto del bilancio.

L'importo complessivo dei crediti è pari ai residui attivi provenienti dal conto del bilancio incrementati dal previsto credito Iva 2012 pari a € 8.660,00.

La voce "disponibilità liquide" rileva il valore della giacenza di cassa presso il tesoriere comunale valutata al valore numerario che coincide con il fondo di cassa del quadro riassuntivo della gestione finanziaria.

Nei conti d'ordine la voce "opere da realizzare" rileva per le immobilizzazioni in corso le somme rimaste da pagare in conto capitale, valutate al costo di acquisto per € 16.199.744,92 così determinato:

- nella colonna variazioni da conto finanziario (+) impegni del titolo 2 di competenza per complessivi € 942.010,38;
- nella colonna variazioni da conto finanziario (-) pagamenti del titolo 2 per complessivi € 1.382.575,12
- nella colonna variazioni da altre cause (-) residui passivi eliminati per complessivi € 1.466.243,11.

PASSIVO

La voce "conferimenti da trasferimenti in conto capitale" rileva i contributi in conto capitale conferiti dallo Stato, Regione ed altri soggetti così come rilevati dal conto del bilancio e dal prospetto di conciliazione nonché i contributi finanziati con alienazioni delle concessioni cimiteriali. La voce "conferimenti da concessioni da edificare" evidenzia la quota di entrate provenienti dagli oneri di urbanizzazione che finanziano le spese di investimento. In diminuzione dei conferimenti si portano le quote di ricavi pluriennali da imputare a conto economico conseguenti all'eliminazione di residui o all'erogazione di contributi in conto capitale.

La voce "debiti" rileva il totale complessivo dei residui passivi provenienti dal conto del bilancio al netto dei residui scaturenti dal titolo 2, che sono registrati nei conti d'ordine, e rettificato per i costi esercizi futuri 2012 a cui si aggiunge il residuo debito riferito a mutui, prestiti e debiti pluriennali.

La voce "debiti di finanziamento" rileva l'importo del debito residuo su mutui, prestiti obbligazionari e debiti pluriennali.

La voce "debiti di funzionamento" rileva fra le variazioni da altre cause una rettifica in aumento per i costi esercizi futuri del 2011 una diminuzione relativa ai costi esercizi futuri 2012.

La voce "debiti per Iva" non viene utilizzata poiché per il 2012 si rileva un saldo a credito.

La voce "altri debiti" rileva una partita compensativa della voce crediti provenienti da una alienazione di beni patrimoniali accertata a seguito di gara bandita ma non ancora realizzata in termini di cassa. In questo caso il bene rimane ancora nel nostro patrimonio attivo fino al momento della registrazione del relativo atto di cessione.

Nei conti d'ordine si procede analogamente a quanto fatto nell'attivo.

Il **patrimonio netto** riporta pertanto le seguenti variazioni:

- 1.076.293,23 pari al decremento subito dal valore del patrimonio per effetto della gestione ovvero il risultato economico dell'esercizio scaturito dal conto economico.

Ai fini della valutazione dei beni immobili i criteri adoperati dal nostro Ente sono quelli previsti all'art. 229 del D.Lgs. n.267/2000 che assume come discriminare l'epoca di acquisizione dei beni e precisamente se avvenuta prima o successivamente all'entrata in vigore del Decreto (18.05.1995). Pertanto per i beni acquisiti al patrimonio dell'Ente prima del 18.05.1995 sono stati adoperati i seguenti criteri:

- i beni demaniali sono stati valutati in misura pari all'ammontare del residuo debito dei mutui ancora in estinzione per lo stesso titolo;
- il valore dei terreni che possiedono una rendita catastale è stato rivalutato secondo le norme fiscali;
- i terreni che non possiedono alcuna rendita sono stati valutati con lo stesso criterio dei beni demaniali;
- i fabbricati che possiedono la rendita catastale sono stati valutati moltiplicandola la stessa per dei coefficienti stabiliti da norme fiscali (100, 34 e 50).

Per i terreni e fabbricati senza la rendita catastale si è proceduto a valutare i relativi cespiti al costo storico di costruzione o per quelli di natura commerciale al valore di mercato.

Per tutti i tipi di beni immobili acquisiti al patrimonio dell'Ente dopo il 18.05.1995 il criterio di valutazione adoperato è quello del costo.

I beni mobili sono stati valutati al costo.

Di seguito si propone un prospetto di più facile lettura per sintetizzare gli aspetti caratterizzanti la struttura dello stato patrimoniale:

STATO PATRIMONIALE AL 31/12/2012	VALORI	%
IMMOBILIZZAZIONI IMMATERIALI	769.285,14	0,74%
IMMOBILIZZAZIONI MATERIALI	66.674.499,30	64,32%
IMMOBILIZZAZIONI FINANZIARIE	14.205.353,50	13,70%
TOTALE IMMOBILIZZAZIONI	81.649.137,94	78,76%
RIMANENZE	186.902,80	0,18%
CREDITI	13.553.775,34	13,07%
ATTIVITA' FINANZIARIE NON IMMOBILIZZATE	0	0,00%
DISPONIBILITA' LIQUIDE	8.272.354,00	7,98%
TOTALE ATTIVO CIRCOLANTE	22.013.032,14	21,24%
RATEI E RISCONTI	0	
	TOTALE DELL'ATTIVO	103.662.170,08
DEBITI	22.806.890,05	22,00%
RATEI E RISCONTI	-	
CONFERIMENTI	27.683.546,07	26,71%
PATRIMONIO NETTO	53.171.733,96	51,29%
	TOTALE PASSIVO E NETTO	103.662.170,08

Il valore dell'attivo patrimoniale si attesta a circa 103,6 milioni di euro, di cui il 78% è investito in attività immobilizzate ed il 22% è impiegato in attività circolanti, attività cioè connesse alla gestione operativa che sono realizzabili in tempi relativamente brevi, mentre la struttura del passivo evidenzia una buona capitalizzazione circa pari al 51%.

Il valore del Patrimonio Netto discende dal differenziale tra attività investite e passività e nella dottrina economico-aziendale indica l'ammontare dei mezzi finanziari propri della società o, in altri termini, il valore dei diritti che i soci vantano nei confronti della impresa e quindi, in definitiva, la loro "ricchezza".